НОВОСТИ ДНЯ

В РОССИИ И СНГ

В Кремле грядет перестановка?

Депутаты Госдумы с интересом ожидают текст ежегодного послания президента Федеральному собранию, однако этот документ пока не поступал в парламент. Об этом сообщил журналистам председатель Государственной думы России Геннадий Селезнев. Он отметил, что в первую очередь парламентарии рассчитывают увидеть в президентском послании пути реального выхода страны из экономического кризиса. Геннадий Селезнев не исключил, что послание главы государства будет содержать предложения по "серьезной структурной перестановке в кабинете министров".

Повышены тарифы

С 1 марта 1997 года повышены тарифы на проезд в пассажирском железнодорожном транспорте России до 10 процентов с учетом налога на добавленную стоимость. Об этом сообщили в пресс-службе Министерства путей сообщения. Это решение не распространяется на пригородные поезда, стоимость проезда в которых определяется местными администрациями совместно с руководством железных дорог.

Еще немного - и рванет

Положение в тюрьмах и других исправительных учреждениях России сегодня достигло такой критической черты, что в любой момент "протесты осужденных, поддержанные их родными и близкими, могут спровоцировать социальный взрыв", предупредил Генеральный прокурор РФ Юрий Скуратов, выступая на координационном совещании правоохранительных органов.

Чеченцы бряцают оружием

Чеченский полевой командир Салман Радуев провел в центре Грозного смотр подконтрольных ему формирований. По улицам города прошли группы вооруженных людей, многие из которых принимали участие в нападении в январе прошлого года на селение Первомайское. Затем здесь состоялся митинг, в котором приняли участие несколько сот человек.

НА ДАЛЬНЕМ ВОСТОКЕ

Якутяне против амурского космодрома

Демонстрация протеста против намеченного запуска ракеты-носителя "Старт-1" с космодрома Свободный прошла 3 марта в Якутске.

Демонстранты прошли по центральной улице города с плакатами "Долой сброс ракетных отходов", "Сохраним родную природу", "Долой второй Байконур". На площади имени Ленина перед зданием правительства республики состоялся митинг. Выступившие на нем потребовали проведения экологической экспертизы в Верхоянском и Нюрбинском районах, куда до 1995 года сбрасывались отработавшие ступени ракет, стартовавших с космодромов Байконур и Плесецк, а также отмены заключенного в июне 1996 года договора правительства Якутии с Министерством обороны РФ об использовании территории республики для падения отделяющихся частей ракет-носителей, запускаемых с космодрома Свободный.

Правительство Якутии 1 марта выразило сомнение "в экологической и технической безопасности запускаемой ракеты" и потребовало отменить запуск.

Александр Суходольский, технический директор научно-технического центра "Комплекс", создавшего ракету, заявляет, что "Старт-1" - практически экологически чистая ракета и "ее воздействие на окружающую среду находится в пределах нормы".

Жене снаряд не нужен

Крупнокалиберный снаряд и лента с пулеметными патронами были обнаружены в подъезде пятиэтажного дома в Находке. Боеприпасы с предосторожностями вывезены за город и уничтожены саперами.

По информации начальника УВД Находки Александра Еленского, эти боеприпасы сначала попали в трал рыболовного судна. Один рыбак привез их домой. Но жена устроила ему скандал и выставила снаряд и патроны в подъезд. В милицию об этом не сообщили. По чистой случайности боеприпасы обнаружил милиционер, а не любознательные мальчишки.

Александр Еленский сообщил, что в прошлом году после пожара на армейском арсенале близ Находки военные затопили много снарядов и патронов. Они-то и попадаются в сети траулеров.

Прокурор требует запрета

Сила взрыва, прогремевшего в минувшую пятницу в офисе двух коммерческих фирм Петропавловска-Камчатского, была эквивалентна примерно полутора килограммам тротила.

По уточненным данным, пострадали три человека, один из них достаточно серьезно.

Следственная группа отрабатывает различные версии происшедшего, в том числе и запугивание или устрашение конкурентов. Разборка такого масштаба на Камчатке зафиксирована впервые. Прокурор области Владимир Мышкин обратился к губернатору Владимиру Бирюкову с представлением рассмотреть вопрос о запрете размещать офисы коммерческих фирм в жилых домах.

В МИРЕ

Выборы без выбора

Парламент Албании переизбрал тайным голосованием 52-летнего Сали Беришу на пост президента страны на второй пятилетний срок. По сообщениям из Тираны, за Беришу -единственного кандидата на этот пост - проголосовало подавляющее большинство членов парламента, в котором представлены лишь члены правящей в стране демократической партии.

Тем временем на всей территории Албании вводится комендантский час. Он будет действовать с 22 часов до 8 утра по московскому времени. Жителям страны запрещается собираться группами более 4 человек. Таков режим чрезвычайного положения, введенного в стране указом парламента в минувшую субботу.

Волна землетрясений

Число жертв землетрясения в североиранской провинции Ардебиль достигло тысячи человек. До трех тысяч человек получили ранения, более тысячи деревень стерты с лица земли, около 40 тысяч человек лишились крыши над головой.

Не успел еще Иран оправиться от последствий землетрясения на севере страны, как на северо-востоке в районе города Боджнурд на границе с Туркменистаном зафиксированы два новых подземных толчка силой до 5,2 балла по шкале Рихтера. О последствиях этого землетрясения пока не сообщается.

На заметку "челнокам"

В ближайшее время в курортной Анталье на побережье Средиземного моря будет создана зона "челночной торговли", превосходящая по качеству услуг стамбульский рынок Ляпели. Турецкое правительство ввело ряд льгот, направленных на стимулирование "чемоданного бизнеса". Среди них отмена уплаты налога на добавленную стоимость (НДС) за приобретенные "челноками" товары, открытие в местах, наиболее часто посещаемых туристами из России и стран СНГ, бюро жалоб и предложений, создание спецподразделений полиции по оказанию им помощи, охрана мест их проживания в гостиницах и выделение складских помещений для хранения закупленного ширпотреба.

НАТО не хочет договора

Официальный Бонн считает, что не следует заключать юридически обязывающий договор между НАТО и Россией, а их будущие отношения должны регулироваться политическим документом - хартией. Об этом заявил министр иностранных дел ФРГ Клаус Кинкель. "Позиция Германии заключается в том, - указал он, - что договор между НАТО и Россией не может быть заключен". По его словам, в НАТО также складывается мнение против заключения такого договора с Россией.

Судят сотрудника ЦРУ

"Я признаю себя виновным, ваша честь", - заявил сегодня бывший кадровый сотрудник Центрального разведывательного управления США Гарольд Николсон, представ перед окружным судом города Александрия (штат Вирджиния) по обвинению в шпионаже в пользу России. Изначально обвинительное заключение, которое было предъявлено Николсону, содержало три пункта. Прежде он все их отрицал, а теперь согласился признать один - передачу российским спецслужбам в 1994 -96 годах документов, негативов фотопленок, а также другой информации, важной для обеспечения национальной безопасности США. Николсону теперь грозит максимальное наказание - пожизненное тюремное заключение.

Террорист взорвал себя

Террорист-смертник из тамильской сепаратистской организации "Тигры освобождения "Тамил Илама" (ТОТИ) взорвал спрятанную на своем теле бомбу рядом с летней резиденцией президента Шри-Ланки в городе Нувара-Элия. Взрыв произошел незадолго до выступления там главы ланкийского государства на предвыборном митинге.

По сообщениям ИТАР - ТАСС и "Интерфакса"
Александр ПЕТРИЩЕВ.

23 МАРТА - ВЫБОРЫ

Представляем кандидатов в депутаты областного Совета

Избирательный округ N 15 (г. Тында, Тындинский район)

Все восемь кандидатов, баллотирующихся в областной Совет по этому избирательному округу, считают себя патриотами БАМа. И каждый имеет на то основания. Руководитель недавно созданной инвестиционной компании "Амурзолотоинвест" **Александр Владимирович ГОРДЕЕВ** офицером железнодорожных войск строил магистраль. Оттуда затем перешел на руководящую работу - в Тынде, Селемджинском районе, областной администрации, был представителем Президента России в Амурской области.

Сегодня в депутатской деятельности, убежден Александр Владимирович, необходимо исходить, прежде всего, из того, что центр бросил регионы на произвол судьбы и выходить из кризиса в экономике придется своими силами. А это возможно при наличии сильной законодательной власти. В случае избрания в Совет А. В. Гордеев намерен отдать приоритет вопросам освоения региона бывшего БАМа, рационального использования его недр. Причем они должны стать собственностью области. Природные богатства вдоль трассы БАМа, в том числе и золото, не должны остаться без внимания властных структур. На это направлена его деятельность как члена наблюдательного совета АО "БАМинвест" и руководителя "Амурзолотоинвеста". В этом качестве кандидат принимал участие в подготовке находящихся в Москве документов, в частности, проекта предложенного Государственной думе закона о придании БАМу освоенческого статуса.

Генеральный директор АО "Центробамстрой" **Валентин Иванович КОВАЛЕНКО**, отдавший БАМу более двадцати лет трудовой деятельности и сейчас продолжающий организацию строительных работ в регионе, полагает, что приоритет при законотворчестве должен отдаваться созданию благоприятных условий для развития производства. Это позволит вести освоение региона, решать проблемы безработицы и порожденной ею социальной напряженности. Благополучие общества, в конечном итоге, зависит от уровня развития промышленности и всех ее структур.

Кандидат считает не только возможным, но и необходимым ввести государственное регулирование экономики жизненно важных для страны отраслей. Власти не имеют права равнодушно проходить мимо вопросов ценообразования - важного составляющего конкурентоспособности продукции. В той же Америке (этот аргумент он часто использует в дискуссиях) жителям территории, на которой находится источник энергии, она отпускается по самой низкой цене. Вырабатываемая в нашем регионе Зейской ГЭС продукция продается людям втридорога. Так выгодно ее нынешним московским хозяевам. ГЭС должна вернуться в собственность Амурской области.

В. И. Коваленко понимает власть так: она должна быть приземленной в хорошем смысле этого слова, т. е. не витать в облаках, а заботиться о людях, их комфортной и безопасной (в том числе и с точки зрения импорта продовольствия) жизни.

У председателя райкома профсоюза АО "Тындатрансстрой" **Анатолия Сергеевича МАКАРОВА** с БАМом связано два десятка лет партийной, комсомольской, профсоюзной работы. Сейчас он секретарь городского комитета и член обкома КПРФ. Кандидат выступает за восстановление братского союза народов бывшего СССР в формах, соответствующих нынешним реалиям. Безусловное продолжение экономических реформ, на его взгляд, должно осуществляться только в интересах трудящихся. Выступает против курса на дикую капитализацию, за безусловный экономический и политический приоритет людей наемного труда. Дикий рынок и непоследовательность шагов нынешних правителей страны дали резкую вспышку уголовщины, коррупции, до предела криминализировали общество. С этими проявлениями должна вестись жестокая, непримиримая борьба.

Кандидат приветствует наряду с отечественными также и зарубежные инвестиции в освоение зоны бывшего БАМа, подкрепленные реальными проектами и не противоречащие законодательству России.

Он твердо верит в осуществимость перечисленных выше программных установок, потому и дал согласие баллотироваться в депутаты представительного органа власти области. Его поддерживает блок народно-патриотических сил Тынды, ведущий борьбу против партии власти и людей, которых сам претендент определяет как "партия молчаливых", т. е. равнодушных, согласных со всеми правящими режимами, с любыми, даже унизительными, условиями жизни.

Заведующий отделом природопользования Тындинского районного муниципалитета **Олег Георгиевич МАЛЫГИН** видит решающее звено подъема экономики в выводе из кризиса золотодобывающей промышленности. Какие пути выхода из него?

Прежде всего, металл должен сдаваться государству напрямую по схеме: предприятие - аффинажный завод - Центробанк, минуя Минфин РФ. Кандидат заявляет, что Центробанк, оказывается, расплатился за прошлогоднее амурское золото, но деньги где-то "плавают" в этом министерстве. Кроме того, необходимо создать механизм, позволяющий привлекать деньги частных вкладчиков в развитие отрасли, используя в качестве гаранта властный орган либо банковское учреждение, имеющее на то специальную лицензию.

Нуждается, на взгляд кандидата, в пересмотре фискальная политика в отношении добытчиков драгметалла. Не было бы лишним сделать им так называемые "налоговые каникулы", то есть освобождение от поборов в то время, когда золото не добывается. В обязательном порядке должна быть повышена цена грамма металла. Государство, задерживая денежные выплаты, не индексирует снижение стоимости золота. В такой ситуации резонно ставить вопрос о том, чтобы правительство разрешило золотоискателям самим продавать золото за рубеж. Родившийся и выросший в Тындинском районе, прекрасно знающий специфику добычного дела, О. Г. Малыгин способствует развитию индивидуального старательства, так называемого "вольноприносительства". В случае избрания в областной Совет намерен вести законотворческую деятельность в этих направлениях.

Вадим Иванович ПОЗДИН представляет отрасль хозяйства, крайне заинтересованную в том, чтобы освоение региона бывшего БАМа шло более интенсивными темпами, - он начальник Тындинского отделения теперь уже Дальневосточной железной дороги. Работает на стальных магистралях более 30 лет. Хорошо знает специфику суровых условий Севера. Сюда он прибыл в 1985 году на должность начальника локомотивного депо станции Ургал, а через пять лет переехал в Тынду. Был сначала первым заместителем начальника отделения, а затем стал и руководителем этого крупного подразделения. Награжден знаком "Почетному железнодорожнику".

Участие в представительном органе власти ему представляется, прежде всего, в деятельности по совершенствованию законодательства области. Оно должно направляться на укрепление социальной и материальной базы трудовых коллективов, на освоение природных ресурсов Приамурья. Один из конечных итогов депутатской работы видит в развитии промышленности и транспорта региона. Твердо уверен, что объем грузоперевозок можно увеличить, надо только всерьез заняться реализацией освоенческих программ в регионе бывшего БАМа.

Намерен всесторонне способствовать решению жилищной проблемы железнодорожников и переселению северян в южные районы области в рамках специальной программы.

Свое возможное участие в областном Совете ведущий технолог административно-хозяйственного отдела АО "Бамстрой" **Николай Павлович РЫБЧЕНКО** мыслит, в первую очередь, в организации гласности работы представительной власти, регулярных отчетах перед своими избирателями.

Огласке должна предаваться депутатская работа, направленная на возрождение потребкооперации в селах, а также на ликвидацию вакханалии в ценообразовании на услуги коммунального и бытового обслуживания населения. Кандидат - категорический противник того, чтобы интересы граждан в выборных структурах представляли люди, имеющие право подписи финансовых документов на предприятиях различных форм собственности. Ибо те, кто не может на месте организовать элементарное - своевременную выдачу заработной платы - вряд ли сумеют, считает он, продуктивно решать вопросы областного масштаба.

Кроме того, Н. П. Рыбченко резко выступает против отоваривания мизерных зарплат и пенсий продуктами питания. В данном случае свои условия диктует поставщик, как правило, устанавливающий цены выше рыночных.

Проблемы простых людей, говорит кандидат, он понимает прекрасно. Его детство пришлось на годы войны, фашистской оккупации. После войны семья переехала с Украины в Магаданскую область, где он и закончил горно-геологический техникум. В Приамурье уже около трех десятков лет. Имеет большой опыт профсоюзной работы.

Главный врач центральной районной больницы **Александр Михайлович СУРИКОВ** - депутат областного Совета, срок полномочий которого истекает. Полагает, что два года - период явно недостаточный, чтобы в полной мере проявить себя. Только-только набрался опыта и вот, пожалуйста, новые выборы.

Но тем не менее есть и определенные наработки. В частности, депутатами областного Совета, в том числе и А. М. Суриковым, предотвращены неоднократные попытки выкачивания из областной казны денег, предназначенных врачам, учителям, другим представителям непроизводственной сферы, в коммерческие структуры. То есть налажен контроль за использованием бюджетных средств. Начата реорганизация созданных в период "реформ" на базе сильных госпредприятий разного рода АО, работающих только в свою пользу и разоряющих социальную сферу.

Пример в этом подала Тындинская районная больница, не без помощи своего руководителя-депутата и органов местного самоуправления вышедшая из состава АО "Амурфармация". В Тынде открыта муниципальная аптека, что позволило улучшить лекарственное обеспечение лечебных учреждений, а также жителей города и района.

В случае избрания в областной Совет А. М. Суриков намерен и впредь добросовестно выполнять свои депутатские обязанности и воплотить в жизнь задумки по решению социальных проблем, которые не удалось реализовать из-за недостатка времени в прошлом созыве.

Решению насущных житейских проблем своих избирателей намерен посвятить себя на де[illegible]татском поприще и председа[illegible] райпрофсожа Тындинского [illegible]ления Дальневосточной же[illegible]ной дороги **Владимир Фра[illegible]вич ТАБЕНСКИЙ.** Среди [illegible] жилье для пенсионеров (а [illegible] отделения ушло 640 челове[illegible] каждому нужна крыша над г[illegible]вой в других регионах), а т[illegible] определение юридического [illegible]туса вынужденных пересе[illegible]цев. Что же касается произ[illegible]ственной сферы, то здесь за[illegible] видится ему в законодатель[illegible] обеспечении защиты и сохр[illegible]нении трудовых коллективов, [illegible]здании новых рабочих мест [illegible] территории, примыкающей [illegible] железной дороге.

Кандидат полагает, что ре[illegible]ние таких проблем ему по пл[illegible] потому как нужды произ[illegible]ственных ячеек он знает не [illegible] наслышке. Он стоял у исто[illegible] магистрали, на строительст[illegible] которой приехал еще в 1974 г[illegible] Трудовую биографию, имея сре[illegible]нее специальное строительн[illegible] образование, начал здесь п[illegible]ником. Затем работал бриг[illegible]ром пути, дорожным мастер[illegible] помощником дорожного ре[illegible]ра по безопасности движен[illegible] начальником дистанции пут[illegible] Получил высшее образование [illegible] диплом по специальности ин[illegible]нер путей сообщения-строит[illegible] В 1992 году избран председ[illegible]лем райпрофсожа отделения д[illegible]роги. Окружающие отмечают [illegible] способность в любой ситуац[illegible]держать себя в рамках, не терп[illegible]лица, что в наше сложное вре[illegible] сделать очень непросто. И окр[illegible]жающие это ценят по досто[illegible]ству.

Геннадий АСТАХОВ.
(Соб. корр. "Амурской правды").

ГЛАВНОЕ - КОНКРЕТНЫЕ РЕЗУЛЬТАТЫ РАБОТЫ

Последние годы можно без преувеличения назвать пятилеткой всенародного волеизъявления, торжеством "народовластия". Выбирали депутатов в Государственную думу, губернатора области, депутатов в областной и другие Советы, глав администраций, а в прошлом году, выбирая президента страны, делали выбор между "большим и меньшим" злом. Наступил 1997 год - и снова предвыборная суета. Хотя далеко не всем сытно живется, но уж по части выборов- мы "впереди планеты всей".

Прежде чем писать эти строки, я обращался ко многим своим знакомым с просьбой назвать имена депутатов областного Совета от нашего 7-го избирательного округа. И что же! Назвать смог только... один человек!

Я не берусь утверждать, что эти депутаты никому неведомы. Многие жители с. Малиновка до сих пор помнят, кто был депутатом у них пятнадцать лет назад: Белоногов Анатолий Николаевич. И вот почему. Во время предвыборной кампании ему как кандидату был дан наказ: помочь построить среднюю школу в их селе. Наказ был рассмотрен и принят. А в 1983 году это село получило прекрасное здание средней школы.

И это не был какой-то исключительный случай. Наказы получали депутаты всех уровней Советов. И, как правило, они выполнялись. По наказам избирателей возводились детские сады, больницы, клубы и дома культуры, жилье, ремонтировались дороги, строились мосты и т. д. Так что выражение Бисмарка: "Никогда люди так не лгут, как перед выборами, во время войны и после охоты" к депутатам того периода не относилось. Я не хочу идеализировать прежние Советы, но от фактов никуда не уйдешь.

Закончился срок полномочий депутатов областного Совета последнего созыва. Можно подвести некоторые итоги деятельности народных избранников. В своей предвыборной программе, например, кандитат в депутаты от нашего округа Л. Лисеенко два года назад обещал: 1. Добиваться паритета цен на продукцию сельского хозяйства и промышленности. 2. Обеспечения людей работой и достаточным вознаграждением за свой труд. 3. Повышения пенсий до уровня прожиточного минимума.

К сожалению, диспаритет цен каким был, таким и остался, безработных стало еще больше, а зарплату многие не получают месяцами. Забастовки, голодовки уже никого не удивляют.

Я не хочу сказать о депутате, что он ничего не предпринимал по выполнению своей программы. Но для решения ее уровень областного Совета, как видится, не совсем достаточен, особенно по разрешению вопроса паритета цен и повышения пенсий - это даже депутатам Госдумы пока не под силу. Разрыв между пенсиями и прожиточным минимумом еще более увеличился.

Таким образом, предвыборная программа кандитата оказалась не более чем благими намерениями, которыми, как известно, вымощена дорога в ад.

Хотелось бы, чтобы претенденты на депутатские мандаты, на руководящие кресла в исполнительной власти помнили слова выдающегося американского президента Линкольна: "Можно постоянно обманывать некоторых людей, можно иногда обманывать всех, но всех и все время обманывать нельзя". Многообещающие программы - это не более как желание понравиться избирателям, легковерным и простодушным. А как иначе воспринимать заведомо невыполнимые обещания?

Почему избиратели не знают своих депутатов - ответить нетрудно. На днях я более часа беседовал с другим депутатом областного Совета по нашему округу В. Тягуниным. Он рассказал о работе этого органа власти, своем участии в нем, нерешенных проблемах.

Я с интересом слушал и думал: а почему бы об этом ему не рассказать на встрече с избирателями или, на худой конец, выступить в газете! Не был организован прием граждан депутатами. Конечно, мы живем в чрезвычайно трудное время и возможности помо[illegible] гражданам у депутатов ограничены. Но пого[illegible]ворить с человеком, что-то посоветовать е[illegible] - это уже немало.

Хочется затронуть еще один вопрос. Качественный состав депутатов различных уров[illegible] во многом зависит от нас, избирателей. Заведующая отделом Бурейского районного Сов[illegible]та С. Реснянская, рассказывая о его работе, добрым словом отозвалась о жителях посел[illegible]ка Талакан, избравших депутатами В. Тихого, В. Мирсанова, А. Казаковского. Они принимают деятельное участие в работе сессий райсовета, с высоким чувством ответственности относятся к исполнению депутатских обязанностей. Это можно сказать и о депутате А. Дмитрусеве из Новобурейского.

А депутатов поселкового Собрания В. Бубнову, П.Тюменцева, В. Красникова и С. Шеремет избиратели выдвинули кандидатами на второй срок. Несмотря на свою занятость на основной работе, они не оставались в стороне от решения важных вопросов жизни поселка.

Но вот, насколько мне известно, формально отнеслись к выборам в районный Совет жители п. Бурея. Избранный ими депутат, бывший начальник вагонного депо А. Лойко, освобожден от должности и переведен на нижеоплачиваемую работу за пристрастие к алкоголю.

В заключение хотелось бы посоветовать кандидатам в депутаты всех местных представительных органов: если даете обещания своим избирателям, то пусть они будут конкретными и посильными. Они должны касаться проблем своего города, села, хозяйства. А дав слово, надо непременно сдержать его. Пусть депутат поможет всего лишь отремонтировать или очистить колодец, проложить тротуар, решить другую "мелочь", которая составляет жизнь людей. Тогда избиратели будут знать своих избранников и видеть результаты их деятельности. А это - главное.

В. СИЛУЯНОВ, избиратель.
п. Новобурейский.

Мысли вслух

Андрей ТЕРЕНТЬЕВ

"МЫ - И НИКТО ДРУГОЙ"

Пишу прежде всего для юношества. Его психология за последние годы оказалась наиболее исковерканной по сравнению с другими слоями населения. Юношество - ближайшее будущее нашего народа. От него зависит возрождение величия и благоденствия Родины. Ему предстоит восстановить и приумножить наследство, оставленное дедами и бабушками и развеянное его отцами и матерями, старшими братьями и сестрами. Не тешу себя надеждой, что своей скромной статьей обращу юношество в свою веру, но если и не поверит, то и это очень хорошо. Неверие может пробудить желание поглубже заглянуть в историю Советского государства, попристальней всмотреться в личность Сталина. Это поможет объективнее оценить и ныне происходящее.

Главным "козырем" своей дьявольской демагогии "демократы-реформаторы" избрали сталинские репрессии. Глупо отрицать, что таковых вообще не было. Но великое коварство подавать их как только результат личной злой воли Сталина. Под репрессии заложено нечто более фундаментальное. Народ в своей массе даже их оправдывал и требовал беспощадной расправы над врагами народа. В то же время в поток репрессий влезло немало добровольных помощников: карьеристов, воров, присваивающих имущество репрессированных, провокаторов, "леваков" типа Нагульнова из шолоховской "Поднятой целины". Без их "подмоги" Сталин и его ближайшие подручные физически не смогли бы провести столь крупномасштабные репрессии. После смерти Сталина на само понятие "враги народа" наложили "табу". Мы, люди старшего поколения, о судах над врагами народа читали только в газетах и слушали по радио и, естественно, не могли с достаточной объективностью судить о их правдивости.

В моем распоряжении нет подлинных архивных документов. В "правящей элите" тоже не вращался. Мои "главные документы" - житейский опыт и те сведения, которые все же стали предаваться гласности. Поэтому буду часто прибегать к выпискам из статей и высказываниям самых различных авторов. В номерах 3 - 6 1993 года "Ежемесячного литературно-художественного и исторического журнала" пишется:

"В последние годы много пишется и говорится о судебных процессах над "врагами народа", порой настолько противоречиво, что трудно понять, где правда, а где вымысел. Наша редакция располагает текстом стенографического отчета "процесса правотроцкистского блока 1938 года". Некоторые наиболее существенные моменты этого документа мы решили опубликовать в журнале, чтобы читатель смог оценить действия и поступки людей, чьи имена вошли в историю".

Помню, что печаталось в газетах в 37 - 38-м годах о тех процессах. Прочитав статью в журнале, без удивления обнаружил, что она, по сути, вторит газетам тех лет. Можно, конечно, и стенографический отчет поставить под сомнение, но под сомнение просится и вся "реабилитация", произведенная за годы перестройки. Из такой "реабилитации" народ опять же ничего не узнал о конкретных причинах репрессирования. За редкими исключениями, все осужденные преподносятся как ангелы без крылышек: не было виноватых, а были миллионы безвинно пострадавших. Вся реабилитация напоминает время на бравого солдата Швейка. На высоко приклеенном плакате аршинными буквами начертано "Расстрел!", а за что именно, поясняется в самом верху плаката микроскопическими буквами, которые с земли прочитать невозможно.

Сталину досталась страна со многими недовольными Советской властью: дворянство, предприниматели, купечество, часть разночинной интеллигенции, церковники, армейская элита... Одни из них с оружием в руках отстаивали прежний режим и гибли или эмигрировали. Другие остались на Родине и честно ей служили. Но было немало и таких, внешне смирившихся с потерей своего богатства и привилегий, но в душе люто ненавидевших Советскую власть, которые в самых различных формах вели тайную борьбу против нее. И троцкизм был для них путеводным знаменем. Даже М. С. Горбачев - сам великий предатель Советской власти - на торжественном собрании по случаю 70-летия Октября разгром троцкизма назвал исторической заслугой Сталина. Буду иногда ссылаться на четырехтомник Д. А. Волкогонова "Триумф и трагедия. И. В. Сталин. Политический портрет" и на книгу "Реабилитация. Политические процессы 30 - 50-х годов".

Некоторые факты и события Волкогонов подает довольно достоверно, поскольку они общеизвестны и "перекрасить" их невозможно. Но, читая его, все время следует помнить, что он тоже из "перевертышей". В облике "железного коммуниста" сделал впечатляющую служебную карьеру, дослужившись до генерал-полковника, заместителя начальника Главного политического управления армии. Сняв сливки с коммунистического бытия, тут же из "красного генерала" перелинял в "серо-буро-малинового доктора философских наук". Как и у большинства "прорабов перестройки", на первом месте у него "слово", "теория", а экономические проблемы, в конечном счете диктующие поведение руководителя любого государства, тем более поведение Сталина, которому многое в экономике пришлось начинать с "нуля", автор преподносит как нечто второстепенное. Удивляться этому не приходится. За последние годы промелькнуло немало "выдающихся экономистов - академиков и профессоров". Одна Заславская чего стоит с ее "теорией неперспективных деревень". "Доктор философии" договаривается до утверждения, что "Сталин довел до абсурда примат политики над экономикой, государства над обществом". Но как же тогда быть со "сталинскими пятилетками", превратившими лапотную Россию в могучую индустриальную державу? Перефразируя самого же Волкогонова, можно утверждать, что он сам создает примат политики и войны над работой тыла. Цель "примата": принизить заслуги Сталина в руководстве экономикой государства. Однако даже рядовому человеку совершенно ясно, что без тех сотен тысяч артиллерийских орудий, без тысяч самолетов и танков и всего необходимого для ведения успешных боевых действий даже самые выдающиеся полководцы выглядели бы совершенно беспомощными. В последнюю пару лет маршала Г. К. Жукова "бурно вознесли". Цель "вознесения" все та же: загородить фигурой Жукова фигуру Сталина. Но усердие не по разуму всегда "заносит не туда". Так получилось и на сей раз. Сталина при всем старании все-таки "не загородишь", а вот остальных командующих фронтами вроде и со счета списали: один Жуков громил врага! От страницы к странице Волкогонов не столько умаляет Сталина, сколько мельчает сам как человек, как автор.

- Сталин, мол, ограниченно интеллектуален, посредственный стратег, не способен заглянуть в перспективу, одураченный Гитлером, и т. д., и т. п. Часто ни к селу и ни к городу именует Сталина "вождем", но обязательно в кавычках. Живой осел лягает мертвого льва. А уровень военного мышления самого Волкогонова вполне можно приравнять к играющему с самим собою шахматисту, которому известны мысли обоих противников. По признанию самого же "доктора философии", он частенько "додумывает за Сталина". Но откуда ему знать мысли Сталина, когда тот остается наедине с самим собой? Откуда ему знать интимную жизнь Сталина со своей женой Надеждой Аллилуевой? Последний том вообще противно читать: неудержимый словесный понос. И тем не менее хочется посоветовать читать "Триумф и трагедию". Из нее многое можно узнать, как ныне преподносится история Советского государства, как преподносится И. В. Сталин.

Но я благодарен Волкогонову за его освещение личностей Л. Д. Троцкого (Бронштейн), Л. Б. Каменева (Розенфельд), Г. Е. Зиновьева (Радомысльский), а также Н. И. Бухарина, часто с ними смыкавшегося и столь же часто перебегавшего в противный лагерь. Вся их "революционность" определялась прежде всего сатанелым вожделением власти. Вопреки официальной пропаганде сам я долго воспринимал "троцкизм" как драчку за власть между Сталиным и Троцким. Троцкий никогда и не скрывал, что считает себя вторым вождем после Ленина, а неуч-азиат Джугашвили рвется не в свои сани. И только с начала шестидесятых годов, когда из-за рубежа стали прорываться высказывания российских диссидентов, людей, которым было не за что благодарить коммунистов и Советскую власть, был поражен: всюду Троцкий, всюду троцкизм. Исподволь складывалось мнение, что дорвись Троцкий до верховной власти, тогда наш народ испытал бы еще более чудовищные репрессии.

Под вывеской идеологической непримиримости велась ожесточенная классовая борьба, которую до конца не испепелило даже горнило ВО войны. Именно у Троцкого Сталин позаимствовал командно-бюрократический стиль, стиль насилия, стиль "закручивания гаек". Почему не наоборот? Да потому, что в начале двадцатых годов популярность Троцкого превосходила популярность Сталина. Обрушиваясь на ненавистного ему азиата Джугашвили, Троцкий частенько "хватал через край" и получал противоположный результат: популярность Сталина росла. Получился парадокс: в немалой степени Троцкий сам "сделал" Сталина. Есть основания думать, что Троцкого устроила бы любая форма государственности, лишь бы он в ней играл первую скрипку. Если верить Волкогонову, то Троцкий сказал однажды Ленину: "Кукушка скоро прокукует смерть Советской республике".

Сталин в свое время предупреждал, что по мере продвижения вперед классовая борьба будет обостряться. Но попробуй, уважаемый читатель, заикнуться на этот счет, и тебя тут же смешают с дерьмом: "Нет в нынешней России социальных противоречий. Мы сообща строим правовое государство". Вот так: и миллиардер-"прихватизатор", и скатившийся за черту бедности россиянин - все друзья-товарищи.

Уж который год мечемся от выборов к выборам. Большинство кандидатов на те или иные должности не устают обещать: "выправим", "выбьем", "посодействуем"... И лишь немногие из них не скрывают истинных причин народного бедствия: "Денег нет потому, что экономика разрушена и их негде зарабатывать". А без восстановления экономики обещания "сбалансировать", "стабилизировать", "выправить" - есть пустая болтовня ради удержания власти. Сегодняшняя молодежь, еще не имеющая прочного житейского опыта, всерьез не задумывается, какую мину "замедленного действия" "реформаторы" заложили под ее будущее. Пока перебиваются возле родителей, и некоторым даже нравится жить без прочных моральных устоев, без ответственности перед кем-либо и чем-либо. Но неминуемо наступают времена, когда потребуется зарабатывать хлеб насущный не только для себя лично, но и содержать семью. Без достаточного образования, без прочной профессиональной подготовки это невозможно. Без сомнения, дети "новых русских", которые к тому же чаще всего совсем не русские, имеют реальные возможности доплыть "по молочным рекам" до "кисельных берегов". А большинству по каким рекам плыть и к каким берегам?

Здесь напрашивается некоторая аналогия. Многим демобилизовавшимся после войны фронтовикам тоже пришлось "плыть" по незнакомым рекам и взбираться "на обрывистые берега". У иного наград от плеча до плеча, а в гражданке не успел обрести какой-либо "якорь". Ох как нелегко было таким вчерашним фронтовикам начинать жить "с чистого листа", чтобы приобрести гражданскую профессию и вписаться в колею непростого послевоенного бытия. Некоторые даже сломались и добровольно ушли из жизни.

Между тем в те годы обнищавшее государство все же находило средства на переподготовку недавних фронтовиков. На всех заборах висело: "требуются", "требуются", "требуются"... Ныне же не находится денег даже для школьных завтраков первоклашкам. Основоположнику буддизма приписывают изречение: "Тот человек, который осушит слезы на глазах ребенка и вызовет улыбку на его устах, в сердце милостивого Будды займет более достойное место, чем человек, выстроивший самый величественный храм".

Суть изречения совершенно понятна: перед горем ребенка отступают на второй план любые преступления.

(Окончание следует).

Четверг, 6 марта 1997 года

АМУРСКАЯ ПРАВДА

• № 53 (22983) Цена свободная

Общественно-политическая газета

Издается с 24 февраля 1918 года

НОВОСТИ ДНЯ

В ПРИАМУРЬЕ

"Белый аист" не пролетал?

В женский день, как правило, даже мужчины предпочитают благородные напитки. Прислушайтесь к совету от Госторгинспекции: вот такой "Белый аист", несмотря на изящной формы бутылку, праздничный стол не украсит. Если вы приобрели его - лучше сдайте обратно в киоск. Особые приметы: горлышко закрыто пластмассовой пробкой, название на этикетке на русском языке, вкус и запах сивушные. Это не отрава, но и не коньяк. Тем более не благородный "Белый аист".

манию жителей и гостей города Благовещенска!

марта в помещении по адресу: ул. Зейская, 181 (угол ул. им. тия Октября) состоится торжественное открытие авиационн- агентства "Амуркруизавиа".

программе:

Церемония открытия.

Розыгрыш бесплатного авиабилета до Москвы и обратно исвоением титула "Пассажир N 1 авиакомпании "Благове- скавиа".

льзуясь случаем, администрация и коллектив агентства уркруизавиа" выражают признательность за помощь в ста- ении фирме "Амуртурист", "Дальневосточному авиационно- агентству", АООТ "Амуравиа", ЗАО "Благовещенскавиа", ровскому объединенному авиаотряду, комитету по управ- ю имуществом г. Благовещенска, фирме "Лоция", СП "Хар- магазину "Галина", Благовещенскому мебельному комби- городской и междугородной телефонным станциям, кол- ивам областной санэпидстанции и управления пожарной охра- а также художникам Минакову М. Н., Епихину Е. В., строи- м Егошину А. и его бригаде.

Одним абзацем

ЕЧЕР ОТДЫХА состоится 8 Марта в 18.00 в Мраморном зале театра "Россия" Благовещенска. Отдел культуры городской инистрации, кинотеатр "Россия", объединение "Все, кто серд- м молод" приглашают всех. Приятного отдыха! С наступаю- праздником!

* * *

9 КАНДИДАТОВ претендуют на 25 мест в Свободненском одском Совете народных депутатов. Выборы состоятся одно- менно с выборами депутатов областного Совета и главы инистрации области 23 марта.

* * *

АБАСТОВКИ, по данным облкомстата, в январе 1997 года ли в 92 организациях, учреждениях образования и здраво- ения области, что превысило общее количество забасто- состоявшихся за весь 1996 год, в 1,6 раза.

* * *

УПРАВЛЕНИЕ ГАИ областного УВД в целях совершенствования анизации дорожного движения и улучшения отношений меж- автолюбителями и сотрудниками госавтоинспекции проводит мую линию. Очередное ее включение будет организовано 6 та с 18 до 20 часов. Напоминаем телефон: 42-02-95.

* * *

ЫЕЗДНОЙ СЕМИНАР глав местного самоуправления состо- в селе Раздольном Тамбовского района. Здешняя сельская инистрация накопила немалый опыт работы по развитию ритории, содержанию коммунального хозяйства, формиро- ю бюджета и социальной защите населения. В дальнейшем здные семинары намечены в селах Привольном и Толстовка.

риходите прощаться с Масленицей!

асленица, которая началась в этот понедельник, подходит к у. Всех на праздник "Прощай, Масленица!" приглашает л культуры городской администрации. Праздник состоится 9 та в 11.00 у кинотеатра "Россия". Всех, кто на него придет, т театрализованное представление, катание на тройках лоша- игры, конкурсы, продажа кондитерских изделий и напитков. ем надеяться, что к этому времени потеплеет и вы отлично ведете время.

Я прививок не боюсь

олиомиелит - это опасное заболевание, которое может ь ребенка или оставить его инвалидом на всю жизнь. Однако о заболевания можно легко избежать, сделав прививку колько капель вакцины на язык).

21 по 25 апреля и с 26 по 31 мая 1997 года по всей России одятся национальные дни иммунизации. Каждый ребенок в расте от 3 месяцев до 3 лет должен получить две дополнитель- дозы полиомиелитной вакцины независимо от предыдущих вок. Жители области будут информированы о сроках и е проведения прививок.

отивопоказаний у полиомиелитной вакцины нет. Больные даже находящиеся в стационарах, должны быть также ты. Во время дней иммунизации дети получат дополнитель- дозу вакцины. После этого ребенок по-прежнему должен чать все остальные плановые прививки против полиомиелита.

аждому ветерану - поросенка

о ценам ниже, чем в торгующих организациях, предлагает инистрация госпредприятия "Бурейское хлебоприемное" пен- ерам района некоторые продукты. Например, крупы: рис, ку, пшено, горох. В апреле - мае пенсионеры района смогут брести здесь поросят породы ландрас, оплата за которых ет производиться в двух видах: за наличный или безналичный ет. Если у пенсионера нет денег, он может сделать покупку пециальной справке в счет будущей пенсии. Это дает возмож- ь хоть немного облегчить жизнь ветеранов, которым задер- ют пенсии.

редпраздничные приключения

офер-"дальнобойщик" вез из Хабаровска в Благовещенск в ливаемом контейнере 300 ящиков шампанского. Загорелся итель, а от него - внутренняя обшивка контейнера. Затушив ь, "дальнобойщик" отправился дальше, не заметив, что литель продолжает тлеть. Шофер в Благовещенск все-таки хал, но прямиком в пожарную часть. Хотя поврежденной алась только часть бутылок, радости было мало: уцелевшее панское потеряло всякий товарный вид. Случилось это 4 та.

Из оперативных сводок

и 4 марта по области произошло девять пожаров, было гистрировано 98 преступлений, из которых раскрыто 73. ершены одно убийство, 58 краж, в шести дорожно-транспор- происшествиях травмировано восемь человек.

ночь с 4 на 5 марта в Дмитриевке Ивановского района ели крыша и перекрытия здания начальной школы. Теперь непригодна для эксплуатации.

Благовещенске, в помещении "Дальвнешторгбанка", нера- ющий мужчина пытался обменять фальшивую стодолларо- купюру.

кже в областном центре хабаровчанин на иномарке из-за леда не справился с управлением автомобиля и врезался в ж. Он сам и двое пассажиров были доставлены в больницу.

Ирина САМОЙЛОВА.

Использованы сообщения Е. КАЗАКОВОЙ, Г. КРЕМНЕВА, В. ЛАНДИКА, О. ПАВШОК, пресс-служб УВД и УГПС.

Звоните по телефону 45-28-48. удем делать "Новости дня" вместе!

AEROSERVICE
Авиатраст
Крупнейшее авиационное агентство в Приамурье
Прямые рейсы в Москву (аэропорты Домодедово и Внуково), асноярск, Новосибирск, Томск, Краснодар, П-Камчатский, Якутск.
тральное агентство: г. Благовещенск, м. Ленина, 193. Телефон для справок 42-21-65.
Сертификат на право продажи авиаперевозок N D 0013. Выдан ТКП г. Москва.

СОБЫТИЕ

Когда "Зея" вышла на орбиту, родился новый космодром

ВО, КАК ПОЛЕТЕЛА!

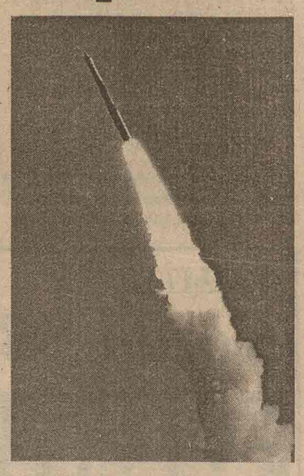

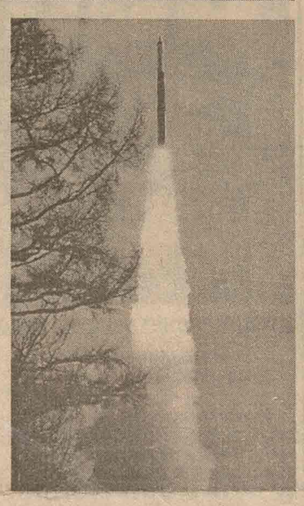

ПУСКАЮЩИМ НА КЛЮЧЕ БЫЛ ВИКТОР СЕМЕНОВ

ВСЕ ТРЕВОГИ ПОЗАДИ

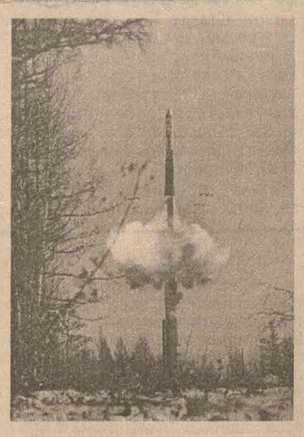

Как будет происходить запуск ракеты "Старт-1", мы знали почти до мелочей, поскольку еще два месяца назад, побывав в Свободном-20, поэтапно смогли представить все операции, их последовательность. Знали даже, какие команды будут отдавать - благо присутствовали на комплексной проверке готовности к пуску. Но вот настал этот самый день, которого так долго ждали, и мы, отправляясь на космодром, задаем себе вопрос: как это все-таки будет?

Солнечное утро - это уже хорошо, отличная видимость. Морозец, конечно, мог бы и поменьше жать, но для ракеты он не страшен, до минус 50 градусов в состоянии выдержать "Старт-1". Переминающимся на снегу приглашенным и журналистам кажется, что время идет крайне медленно. Но команды из динамика, установленного на смотровой площадке, убеждают в обратном: "Готовность 20 мин... 12 минут". "Внимание! Объявляется готовность 10 минут".

Взгляды приглашенных и журналистов направлены на стартовую площадку, расположенную в конце вырубленной просеки. Там на пусковой подвижной установке вертикально поднимается стартовый комплекс. Издалека по размеру он напоминает карандаш. На самом деле, длина его около 29 метров, а стартовый вес около 100 тонн. Внутри "футляра-карандаша" находится ракета "Старт-1" со спутником "Зея". Спутник невелик - всего 87 килограммов, но, по заявлению очевидцев (и по рисунку-схеме во вчерашнем номере "АП"), симпатичен. Его задача - обеспечивать связь, исследовать влияние гравитационных полей Земли на траекторию движения спутников на низких орбитах, работоспособность нового поколения навигационных приборов.

Команду, по-видимому, от волнения, мы не услышали. Желтая вспышка огня - и вверх поднимается ракета. Сколько мы ее видели? Минуту? Две? "Полет идет по программе", - голос из динамика провожает уходящую от нас ракету. Белый след на голубом небе указывает направление полета. Отделилась первая ступень. Ракета исчезла из нашего поля зрения. Но ее отслеживают на станциях приема телеметрической информации. Поэтому знают, когда отделилась вторая ступень, третья, четвертая. "Полет проходит по программе". Свершилось!

У пусковой установки журналисты застали боевой расчет в полном составе. Офицеры довольны. Не скрывает своей радости и замначальника космодрома по научно-исследовательской работе полковник В. Семенов. На Байконуре он отправлял в космос "Протоны", 140 запусков осуществлено при его участии. "Зея" для В. Семенова -141-й и первый спутник на космодроме Свободный. К слову, космодром дал работу всей его семье.

Пуску Семенов дал хорошую оценку - "справились с задачей". Он же и руководил работой расчета, был пусковым на ключе - тем человеком, который замкнул всю систему подготовки. Это его голос звучал из динамика. Его офицеры "вели" ракету.

Чуть позже, когда затихли крики радости и оказались опорожненными бутылки шампанского, представители промышленности, Министерства оборонной промышленности, разработчики из научно-производственного объединения прикладной механики им. академика М. Решетнева в интервью журналистам российских и столичных телеканалов, газет скажут, что этот день означает рождение нового космодрома. Секретарь Совета обороны Юрий Батурин зачитает поздравление Президента России. Прозвучат поздравления врио командующего ВКС Валерия Гриня. Кто-то вспомнит об усилиях, сделанных сотрудниками космодрома Свободный, кто-то похвалит хорошую подготовку. Начальник космодрома генерал-майор А. Винидиктов произнесет всего несколько слов - "день всей нашей жизни".

И это действительно так. Мало кто знает, что космодром построен в долг, не благодаря, а вопреки обстоятельствам. Отсутствие финансирования могло остановить кого-угодно, но не А. Винидиктова. Кто после запуска, после монтажа оборудования в короткие сроки осмелится говорить о разрухе в стране?

(Окончание на 2-й стр.).

ЗАВТРА В "САМОВАРЕ"

- Знакомые незнакомки. Портреты наших землячек.
- Репортаж из-за прилавка. Накануне праздника наш корреспондент целый день продавал женское белье.
- С домовым лучше жить по-хорошему. В одном серьезном благовещенском учреждении завелся барабашка.
- Оптимистическая исповедь любителя похмелиться. Несколько добрых советов на трезвую голову.
- Мы пришли на посиделки... Рассказ о конкурсе песен о самоваре.

Спрашивайте газету "Самовар" в розничной продаже. Подписка принимается во всех отделениях связи Амурской области. Цена комплекта на второе полугодие 1997 года - 23400 рублей, на один месяц - 3900 рублей. Подписной индекс 50416.

ФИРМА "ФАУСТ"

РЕАЛИЗУЕТ:

САХАР (с мешком)	3200 руб.	НАВАГА с/морож	4500 руб.
МУКУ в/с	3200 руб.	КАМБАЛА с/морож	4800 руб.
1 сорт	2900 руб.	ЧОКОПАЙ	8300 руб.
РИС	4000 руб.	МАЙОНЕЗ 3,2 кг	40000 руб.
МАСЛО ПОДС.	8700 руб.	ЛАПША б/п	2600 руб.
МАРГАРИН "Рама"	3700 руб.	КУКУРУЗА	4700 руб.
МАКАРОННЫЕ ИЗД.	3200 руб.	ЯБЛОКИ	6000 руб.

г. Благовещенск, ул. Полевая, 20, тел.: 44-54-20, 44-78-13; ул. Красноармейская, 92, ТД "Амурчанка", тел. 42-20-80; ул. Кантемирова, 16, ТД "Факел"; ул. Амурская, 201, ТД "Фауст", тел. 42-04-08.

НАШИ ФИЛИАЛЫ: г. Свободный, ул. им. Ленина, 78, тел. 2-17-63; ул. Чехова, 6, тел. 2-51-95. г. Белогорск, ул. Красноармейская, 42, тел. 2-31-40. г. Райчихинск, ул. Пономаренко, 15, тел. 93-4-43.

Торговая лавка "АП"

НОВОЕ ПОСТУПЛЕНИЕ:

носки мужские (23 - 31 размеры) - хлопок, смесовые, цены от 4100 до 5200 руб. за пару;

носки детские - хлопок, 14 - 22 размеры, цвета разные, по цене от 2000 до 3600 рублей;

колготки детские, 12 - 22 размеры, 8200 - 12500 руб;

колготки женские - эластик, 2 - 8 размеры. По качеству не уступают импортным, по цене - гораздо ниже.

У нас постоянный ассортимент моющих средств - стиральные порошки АООТ "Эра", "Люкс", мыло туалетное отечественное и импортное, мыло хозяйственное.

Широкий выбор канцелярских и бумажно-беловых товаров, открыток, конвертов почтовых.

г. Благовещенск, ул. Калинина, 126, 1-й этаж.

Ждем вас с 8 до 18 часов во все дни, кроме воскресенья.

ПОЧЕМ НЫНЧЕ ДОЛЛАР?

Главное управление Банка России по Амурской области сообщает курсы покупки и продажи наличной иностранной валюты (доллары США) уполномоченными банками на территории области по состоянию на 5 марта 1997 г. (в рублях за 1 доллар).

Банк	Курс покупки	Курс продажи
Коммерческие банки		
Амурбанк	-	-
Амурпромстройбанк	5710	5750
Азия-Траст	-	-
Дальвнешторгбанк	5686	5760
Супербанк	5686	5780
Белогорскагрокомбанк	5680	5850
Филиалы		
Амурсбербанк	5400	5760
Амурагропромбанк	5680	5760
ДВСКбанк	5686	5780
Связь-Банк	5650	5770
Российский кредит	5660	5750
Дальрыббанк	5640	5780
Промстройбанк (г. Тында)	5350	5850
ТЭМБРБанк	5686	5760

МЫСЛИ ВСЛУХ

"МЫ - И НИКТО ДРУГОЙ"

(Окончание. Начало в номере от 5 марта).

Н. С. Хрущев, один из столпов сталинского режима, после смерти "хозяина" немедленно "перевоспитался". Про наступившую "хрущевскую оттепель" пишущая братия сочинила злую "филиппку": "Нам нужны подобрее Щедрины и такие Гоголи, чтобы нас не трогали".

Ходят слухи, и я им верю, что Хрущев распорядился уничтожить все компрометирующие документы с его "расстрельными резолюциями". На XX съезде КПСС прежде всего стал выгораживать себя из "сталинской скверны". Так, в частности, обрисовал причины разгрома Юго-Западного фронта, где был членом военного совета, т. е. правой рукой командующего фронтом маршала С. К. Тимошенко: "Весной 1942 года в районе Харькова для наших войск сложились исключительно тяжелые условия... Мы доложили об этом Сталину, заявив, что обстановка требует изменить план действия, чтобы не дать врагу уничтожить крупную группировку наших войск. Умоляю А. М. Василевского доложить об этом Сталину, а Сталин ответил: "Оставить все по-прежнему".

А вот как пишут в своих воспоминаниях все тот же маршал Василевский и генерал С. М. Штеменко, начальник оперативного отдела Генштаба.

"Сталин и Жуков считали, что главная угроза исходит от мощной центральной группировки противника, по-прежнему нацеленной на Москву. По их мнению, прежде всего следовало "срезать ржевский выступ". И чтобы не распылять силы, Сталин согласился на проведение пишь ограниченной операции Юго-Западного фронта. А маршал Б. М. Шапошников вообще был против нее. Но командование фронтом заверило в полном ее успехе. И даже когда события приняли грозный оборот, командование фронтом амбициозно заверило, что положение скоро исправит. И только когда противник смял весь Юго-Западный фронт и его танковые соединения хлынули к Дону, только тогда Хрущев и заскулил: "Наших бьют!"...

На съезде Хрущев много говорил о сталинских репрессиях. В моем положении следует быть очень осторожным в своих выводах. Но на пару конкретных примеров все же сошлюсь. Волкогонов по существу поставил Н. И. Бухарина в один ряд с Троцким. Однако постановлением пленума Верховного суда СССР от 4 февраля 1988 года Бухарин реабилитирован "из-за отсутствия в его действиях состава преступления". Итак, Н. И. Бухарин безвинно пострадавший? Второй пример. Хрущев упомянул о сфабрикованном обвинении в адрес так называемого "Уральского повстанческого штаба, органа блока правых троцкистов, эсеров, церковников", возглавлявшегося секретарем Свердловского обкома Кабаковым.

Я уроженец города Березники Пермской области, входившего в начале тридцатых годов в Свердловскую область. Тогда в Березниках строился мощный химический комбинат. Школы, улицы, бригады ударников назывались именем Кабакова. К чему бы из секретаря обкома фабриковать "вождя"? Вывод напрашивается один: "штаб" не миф, а реальность. В те времена в удельные "вожди" рвался не один Кабаков (в книге "Политические процессы 30-50-х годов" есть тому косвенные подтверждения), и не перестреляй их Сталин, то "беловежское соглашение" вполне могло быть подписанным лет на шестьдесят раньше.

С началом "перестройки" вновь вспыхнула зараза "вождизма". По словам президента Калмыкии, "ныне на каждой кочке по президенту". А мы тупейно долдоним: "Да-да, свобода, самостоятельность"...

Хрущев отдал Крым Украине, хотя исторически та не может иметь сколь-нибудь серьезные претензии на полуостров. Бесспорно, украинцы тоже принимали участие в освобождении Крыма от татарских орд, но сам Крым и все северное Черноморское побережье осваивалось прежде всего и главным образом кровью и потом сынов России. Борьба России с Крымским ханством длилась несколько веков, и только в 1783 году весь Крым был включен в состав Российской империи.

Перед своей смертью в 1054 году Ярослав Мудрый раздробил русскую землю на удельные княжества между пятью сыновьями и внуком. На обессиленные нескончаемыми междоусобными войнами земли восточноевропейских славян хлынули иноземные захватчики. Уже в середине 13-го века сам Киев после нашествия монголо-татарских орд, польских, литовских, венгерских полчищ представлял из себя вконец разоренный, продуваемый всеми ветрами, запущенный город. Опять потребовались века неописуемых страданий, моря крови и пота, чтобы восточноевропейские славяне объединились вокруг окрепнувшего Московского княжества. Поэтому есть полное право сказать: если государство Российское пошло и есть от Киевской Руси, то Украина своим территориальным возрождением обязана Москве. Могут попенять, что здесь пою с чужого голоса. Да, пою с чужого голоса, поскольку иного толкования истории государства Российского ни в отечественных, ни в зарубежных источниках не встречал.

Россию, Украину, Белоруссию вновь принудили идти по разным дорогам. Куда? Хрущев и сельскому хозяйству нанес невосполнимый урон "кукурузной авантюрой", заставив волевым порядком внедрять кукурузу от самых южных республик и чуть ли не до Полярного круга. Под нее отводились лучшие земли и удобрения. Но "сезам" на авантюру не открылся, и труд и средства канули, как в бездонную прорву. Американцы великие прагматики, да и располагая лучшими природными условиями, лишь с начала тридцатых годов взялись за крупномасштабное внедрение кукурузы, после предварительной гигантской подготовки. Ныне кукурузой заваливают мировой рынок.

А с ликвидацией МТС был подрублен сук, на котором сидели колхозы, только-только начавшие оправляться после военного лихолетья. Тогдашним колхозам не под силу было "переварить" имущество МТС, и, потеряв его, они ничего не получили взамен. Запутавшись в своих "преобразованиях", Хрущев в конце концов прибег к расколу партийных органов на городские и сельские. М. Горбачев тоже претендовал на титул "великого реформатора", но его "новое мышление" свелось к "попугайскому" бормотанию: "На высшем уровне, на высшем уровне"... Нахрапом набивался в дружки к зарубежным президентам и премьерам, которые в свое время считали для себя великой честью быть принятыми Иосифом Сталиным.

Столько места уделил Хрущеву, а попутно и Горбачеву лишь ради того, чтобы приоткрыть истинную цену и сегодняшним "реформаторам". "Ниспровергатели" Сталина могут пыжиться сколь угодно, но им не опровергнуть историю: Виссарионович был великим тружеником. Он не имитировал "бурную деятельность" посредством беспрерывных вояжей по городам и весям. Из своего кабинета был связан бесчисленными нитями с самыми отдаленными уголками страны. Пусть и не все ладно у него порой получалось с деревней, однако похоже, что психологию российского крестьянина он все-таки знал лучше сегодняшних "прорабов перестройки". Вспомним-ка, сколько беспардонной лести обрушили "реформаторы" на крестьянина, а он, неблагодарный, вместо того чтобы млеть от восторга, походя и поступя стал разрушать, разворовывать, пропивать даже то, что было создано его же трудами. Общеизвестно, что руководитель любого ранга и должности лишь тогда на "своем месте", если он умело берет все положительное, наработанное его предшественниками, и отвергает негативное.

История - особа весьма своенравная. Она быстро забывает личный портрет верховного руководителя, но столетиями помнит все то, что он сотворил во благо Отечества. Иван Грозный, изверг из извергов, но, сокрушая своеволие боярства, укрепил Россию как изнутри, так и перед иноземными захватчиками. Петр Первый тоже не смущался беспощадно рубить головы всем тем, кто подталкивал Россию назад, во тьму "татарщины", кто стремился возродить боярское местничество. В наше время в исчислении репрессированных царит дикий разнобой: 30, 40, 50 и даже 60 миллионов человек. Захмелевшие от дутой славы "правозащитники" крепрессированным причисляют даже детей, которые могли родиться в те годы, но им не дали появиться на Божий свет. Здоровая женщина способна родить десяток и более того детей, и если следовать логике "шестидесятимиллионников", то так можно договориться и до ста миллионов. А то и больше того. Видимо, только будущие историки, свободные от "конъюнктурных ветров", смогут "нарисовать" истинную картину репрессий в 30-50-х годах двадцатого века.

Исчисление репрессированных военных зачастую тоже проводится по графе "неродившихся детей", но здесь все-таки больше определенности, больше доказательной конкретики. Сделаю выписку из журнала "Молодая гвардия": "Следует, однако, сразу сказать, что утверждение о 300000 репрессированных командиров Красной Армии в 1937 -38 годах совершенно абсурдно, т. к. в те

(Окончание на 2-й стр.).

НОВОСТИ ДНЯ

В РОССИИ И СНГ

В интересах Белоруссии и России

Глава белорусского государства Александр Лукашенко предложил НАТО начать прямые переговоры с Белоруссией об учете интересов республики в связи с предполагаемым расширением Североатлантического блока на Восток. Итогом таких переговоров, считает А. Лукашенко, должно стать двустороннее соглашение между Белоруссией и НАТО.

А депутатское объединение "АнтиНАТО", созданное недавно в Госдуме России, обратилось к президенту Украины с просьбой "подтвердить или опровергнуть" сообщения о намерении Киева предоставить боевым кораблям США базу в Севастополе.

Президент критикует

Президент России Борис Ельцин в ходе встречи с Генеральным прокурором Юрием Скуратовым выразил неудовлетворение тем, что тот ослабил контроль за деятельностью своего ведомства. Глава государства подверг Генпрокуратуру резкой критике в связи с неудовлетворительным расследованием убийств, вызвавших большой общественный резонанс.

Задержаны похитители людей

Сотрудниками правоохранительных органов Чечни в понедельник задержана группа из пяти преступников, планировавшая похищение людей с целью последующего получения за них выкупа. Об этом сообщил министр внутренних дел Чеченской республики Казбек Махашев. Всего же, отметил глава МВД Чечни, в республике возбуждено 48 уголовных дел, связанных с похищением людей.

Назначали стипендии родственникам

Своим указом президент Казахстана Нурсултан Назарбаев освободил от должности министра образования Мурата Журинова за серьезные нарушения при отборе кандидатов на стипендию "Болашак" ("Будущее"). Министр культуры Талгат Мамашев и посол республики в странах Балтии Саят Бейсенов освобождены за несоблюдение норм служебной этики - они назначили стипендии своим родственникам. Объявлен выговор К. Нарибаеву - ректору Казахского государственного национального университета имени Аль-Фараби Нарикбаева.

НА ДАЛЬНЕМ ВОСТОКЕ

Адмирала уже допросили

Прокуратура Тихоокеанского флота предъявит обвинение бывшему командующему флотом, а ныне - начальнику Главного штаба ВМФ России адмиралу Игорю Хмельнову примерно через неделю. Флотская прокуратура уже допросила адмирала Хмельнова, а также ряд свидетелей. Дело о "злоупотреблении должностным положением, повлекшим тяжкие последствия", возбуждено 12 февраля этого года. При Хмельнове из состава Тихоокеанского флота было списано и продано в Индию и Южную Корею 64 боевых корабля.

По официальным отчетам финансовых ведомств ТОФ, в Приморье было обеспечено жильем 273 семьи военнослужащих. Однако, как показала проверка, проведенная прокуратурой флота, жилье в основном покупалось и распределялось для "своих". Так, трехкомнатную квартиру в престижном районе Владивостока получил сын адмирала Хмельнова. Себе И. Хмельнов выделил пятикомнатную квартиру в элитном "губернаторском" доме, которую, уезжая из Владивостока в Москву, не сдал, а приватизировал и продал.

Помимо махинаций с квартирами, Хмельнов, по данным проверки, "пустил налево" огромные суммы флотских денег.

А 50 миллионов за что?

Четыре члена экипажа танкера "Находка", затонувшего 2 января в Японском море, подали в суд иски на возмещение морального ущерба в сумме 50 миллионов рублей каждому. При собеседовании в суде двое отозвали свои заявления, а еще двое - повар и матрос - не могут обосновать, какой моральный ущерб им нанесен.

Сергей Ветказов, генеральный директор компании "Приско трафик", владевшей утонувшим судном, сообщил, что его компания выполнила все обязательства перед экипажем танкера "Находка".

Топливо успели подвезти

Крупные партии угля и мазута, поступившие в понедельник в Биробиджан, позволят обеспечить теплом восьмидесятитысячный центр Еврейской автономной области до конца марта. Городским властям удалось оплатить топливо не только деньгами, но и поставкой товаров местного производства угольщикам Амурской области и нефтяникам Сибири.

Кризис преодолен в очень ответственный момент. Ведь Биробиджанская ТЭЦ и крупная котельная, работающие на жидком топливе, были на грани остановки.

В МИРЕ

Албанцы просят убежища

На военной базе Галатина на юге Италии совершил посадку МИГ албанских ВВС, без разрешения итальянских властей вошедший в воздушное пространство этой страны. Двое членов его экипажа попросили политического убежища.

Отходы АЭС встретили громко

Самый крупный за всю историю ФРГ транспорт с радиоактивными отходами АЭС прибыл по железной дороге в город Данненберг. Опасный груз встретили более 5000 демонстрантов. В результате завязавшихся столкновений между манифестантами и полицейскими несколько человек получили ранения, около 30 арестованы.

США - наркотический лидер

С начала 1990 года мировое потребление опийсодержащих наркотических веществ увеличилось с 200 тонн до "рекордного" уровня в 236,7 тонны. По-прежнему крупнейшим в мире рынком незаконных наркотиков являются США, при этом наблюдается тенденция роста наркоманов, особенно среди молодежи.

Вирусная эпидемия

Резкий всплеск поражения персональных компьютеров вирусами зафиксирован на Японских островах. По опубликованным сегодня правительственным данным, только в январе вирусы вывели из строя в стране более тысячи "персоналок". С развитием компьютерных сетей, бум которых переживала Япония в прошлом году, в страну "пришли" новые, неизвестные пока японцам виды вирусов, в частности так называемые "макровирусы". Они отличаются тем, что обладают способностью сохраняться в текстовых компьютерных файлах при их передаче по "электронной почте".

Открыт новый белок

Французские и американские ученые открыли новый белок, отвечающий "за сжигание жиров" в организме. Его присутствие может объяснить, почему одни едят много, но не страдают от избыточного веса, а другие сидят на всевозможных диетах, но полнеют. Исследователям удалось выделить ген, который служит для выработки белка, "ответственного за сжигание" лишних жиров. По мнению французских ученых, через 5 - 6 лет можно ожидать появление нового поколения медикаментов. Это может открыть перспективы не только для лечения некоторых видов ожирения, но и, напротив, для борьбы с потерей веса.

По сообщениям ИТАР - ТАСС и "Интерфакса"
Александр ПЕТРИЩЕВ.

23 МАРТА - ВЫБОРЫ

Представляем кандидатов в депутаты областного Совета

Избирательный округ N 5 (Константиновский, Михайловский, Тамбовский районы)

Кандидатами в депутаты областного Совета здесь зарегистрированы четверо претендентов на два места: главный инженер Михайловской ПМК С. И. Горянский, начальник Поярковского порта В. А. Дьяченко, директор сельхозартели "Ключи" Константиновского района С. А. Ижевский и председатель правления колхоза имени Чапаева Тамбовского района А. Н. Сагунов.

ГОРЯНСКИЙ Станислав Игнатьевич родился 4 февраля 1951 года в с. Раздольном Тамбовского района. После окончания Поярковской средней школы поступил в Благовещенский сельскохозяйственный институт (ныне ДальГАУ). В 1973 году окончил его и был направлен механиком в ПМК-469 Михайловского района. С 1979 года он на комсомольской, а с 1985 года (после окончания Хабаровской высшей партийной школы) - на партийной работе. В 1991 году после известных событий и разгона КПСС он возвращается в ПМК на должность главного инженера, где работает по настоящее время. Принял активное участие в восстановлении районной организации КПРФ, избран первым секретарем райкома партии. Женат. Имеет троих сыновей.

Кандидат считает, что для оздоровления нашего общества необходимо реанимировать экономику, восстановить производство как в городе, так и в селе. Для этого необходимо разработать свод законов, стимулирующих производство, снизить процент банковского кредита товаропроизводителям.

Второй блок вопросов в программе кандидата -социально-гуманитарный. Без здоровых, образованных людей, овладевших необходимой культурой, Россия обречена превратиться в третьесортную страну со слаборазвитой экономикой, полунищим существованием населения. Поэтому наряду с подъемом промышленного и сельскохозяйственного производства необходимо инвестировать образование, здравоохранение, культуру и спорт, сделав их приоритетными при формировании бюджета области. Одна из главных задач Совета - формирование здорового образа жизни.

В решении проблем области многое зависит от центра. Поэтому необходимы тесный контакт с депутатами Федерального собрания, координация совместной деятельности законодательных органов Дальневосточного региона.

ДЬЯЧЕНКО Виктор Андреевич тоже коренной амурчанин, родился на полустанке Тюкан (Бурейский район) в 1947 году в семье железнодорожника. После окончания средней школы поступил на работу в Поярковский речной порт грузчиком-механизатором. Закончил Благовещенское речное училище, Новосибирский институт инженеров водного транспорта. С 1986 года по настоящее время работает начальником речного порта Поярково. Избирался депутатом поселкового Совета. Женат, в семье трое дочерей.

Во главу угла своей программы ставит снижение налогового бремени для предприятий - производителей и транспортировщиков продукции, что позволит оживить экономику, ускорить оборачиваемость рубля и увеличить поступления в бюджет, успешнее решать многие социальные проблемы, погасить задолженность по выплате пенсий, зарплаты работникам бюджетной сферы. Необходимо поднять роль банков в стимулировании отечественного товаропроизводителя, во взаиморасчетах между предприятиями и организациями за товары и услуги. Для оживления экономики, по мнению кандидата, следует пересмотреть тарифы на услуги железнодорожного транспорта в сторону их удешевления, упорядочить цены на энергоносители, взять их под государственный контроль.

ИЖЕВСКИЙ Станислав Андреевич родился в 1948 году в Волынской области на Украине. После окончания средней школы поступил в Благовещенский сельскохозяйственный институт (нынче ДальГАУ) на зооинженерный факультет, который успешно закончил в 1971 году. Получил направление в колхоз "Россия" Константиновского района на должность главного зоотехника. В 1975 году его избирают председателем правления соседнего колхоза "Дружба", а в 1990 году - председателем Константиновского райисполкома. В конце 1992 года губернатор области своим постановлением освободил его, избранного руководителя, от занимаемой должности. В январе 1993 года члены сельхозартели "Ключи" в этом же районе пригласили Станислава Андреевича возглавить их хозяйство, которым руководит до сих пор. Женат, имеет двоих детей.

В своей программе кандидат на первое место ставит подъем сельскохозяйственного производства, насыщение продовольственного рынка отечественными продуктами питания, а девиз "Пока живо крестьянство - живы все" предлагает сделать руководством к действию всех властных структур. Прежде всего, считает он, необходимо снизить тарифы на энергоносители, ликвидировать диспаритет цен на сельскохозяйственную и промышленную продукцию, возродить государственную заботу о повышении плодородия почвы, оживить работу по химизации и мелиорации земель, сохранить на 1997 год товарный кредит для сельхозпроизводителей всех форм собственности. В программе кандидата важное место занимают вопросы развития социальной сферы - образования, здравоохранения, культуры, жилищного строительства.

САГУНОВ Александр Николаевич тоже коренной амурчанин, родился в с. Новоалександровка Тамбовского района в 1949 году. После окончания в 1966 году средней школы трудовую деятельность начал слесарем Николаевского судостроительного завода, одновременно учился на вечернем факультете Комсомольского политехнического института. С 1968 по 1971 год служил в ВМФ. Окончив после службы на флоте Благовещенский сельскохозяйственный институт (ныне ДальГАУ), получил диплом ученого-агронома и по распределению стал работать главным агрономом тамбовского колхоза имени Чапаева, а с 1983 года - председатель правления этого хозяйства. В 1990 - 1992 годах работал председателем Тамбовского райисполкома. Вместе с женой воспитывают двух дочерей.

Свою предвыборную программу А. Н. Сагунов строит, исходя из двухлетнего опыта работы депутатом областного Совета нынешнего состава. Главное было сделано, - наработана начальная законодательная базе. Прежде всего, принят устав области. На этой законодательной базе надо развивать правовую основу в области, амурскую экономику, сделав приоритетным сельскохозяйственное производство и переработку продукции растениеводства и животноводства.

Необходимо более четко разграничить полномочия области как субъекта Федерации и центра, уйти от анахронизма, когда налоги уходят в Москву, а потом губернатор, его заместители выколачивают их для области. Нам нужен свой региональный банк для кредитования промышленного и сельскохозяйственного производства, получения субсидий под залог государственного золотого запаса. Нельзя успешно возрождать экономику, если не навести более жесткий порядок в ценообразовании на электроэнергию и энергоносители, не сократить количество налогов, не сделать их более щадящими для товаропроизводителя, снизить бремя коммунальных расходов для каждой семьи. Главная забота Совета - повышение жизненного уровня трудящихся.

Подготовил Виталий ЛАНДИН
(Соб. корр. "Амурской правды")

СОБЫТИЕ

Когда "Зея" вышла на орбиту, родился новый космодром

БОЕВОЙ РАСЧЕТ ПРИЕХАЛ ПОЗДРАВИТЬ Ю. БАТУРИН (В ЦЕНТРЕ)

(Окончание. Начало на 1-й стр.).

Новорожденный, как сразу окрестили космодром Свободный, -14-й в мире, третий, используемый Россией для запуска летательных аппаратов. Старт "Старта-1" открыл дорогу в космос другим спутникам. В июне будет запущен американский спутник связи "Ранняя пташка", монтаж его сейчас осуществляется в Свободном-20, в конце года шведы хотели бы вывести на околоземную орбиту свой аппарат связи. Запуски "Рокота", по словам начальника департамента промышленности вооружений Валерия Рычкова, дело неблизкое. Основная задача космодрома Свободный - обеспечить запуски спутников на геостационарные орбиты, что было возможно раньше только на Байконуре. Да и для завершения оснащения космодрома под "Ангару" понадобятся около семи триллионов рублей. Где взять такие деньги?

Без сомнения, после запуска первого спутника в Свободном должна начаться новая жизнь. Не исключено, что именно космодром Свободный будет принимать участие в осуществлении международной космической программы "Альфа".

Надо отдать должное военным - работали они совместно с экологами. Едва ракета ушла ввысь, как на стартовой площадке появилась завлабораторией из геологического института Российской Академии наук Татьяна Онищенко. Она брала пробы снега и воздуха. Исследование территории космодрома, которое провели ученые до запуска, превышений ПДК не по гептилу, не по другим показателям не выявило. А ведь здесь запускали ракеты довольно часто. Есть несколько точек, где обнаружены следы гептила, но, по словам ученых, именно там они и должны были появиться. Опасения журналистов по поводу влияния ракеты "Старт-1" Татьяна Онищенко не разделяет. Во-первых, об этом она может говорить только с результатами анализов на руках. Во-вторых, твердотопливная ракета - не повод для беспокойства. Кстати, секретов из результатов анализов Онищенко делать не собирается - как только будут готовы, сможем ознакомиться.

В недельный срок специалисты ВКС обещали провести и контрольное обследование места падения второй ступени в Якутии. Однако падение ее в окрестностях села Кептин не на шутку испугало власти Саха-Якутии. Правительство Саха-Якутии готово расторгнуть заключенный в июне прошлого года договор с Министерством обороны России об использовании территории Якутии как района падения отделяющихся частей ракетоносителей. А заместитель председателя правительства республики Е. Борисов намерен подать в суд на ВКС. Накануне старта в село прилетали специалисты и ученые, представители ВКС. Они объясняли людям, что падение отработавшей ступени не нанесет ущерб жителям и экологии. Но в свете развивающихся событий представителям ВКС пришлось вчера вылететь в Якутию для проведения экологической экспертизы.

Первая ступень осталась на территории области. Поисковая группа уже вылетела на место ее падения. Остальные искать, по-видимому, нет необходимости - Северный Ледовитый океан стал их последним прибежищем.

...Когда мы уезжали из Свободного-20, теперь уже состоявшегося космодрома, начальник космодрома генерал-майор А. Винидиктов сообщил, что "Зея" совершила уже три витка вокруг Земли. Работать же ей не меньше полугода. Вечером в программе "Время" показывали карту Амурской области - здесь космодром. Значит ли это, что теперь о нас узнает мир?

Лариса БУЯНОВА.
Юрий МОСТОСЛАВСКИЙ (фото).

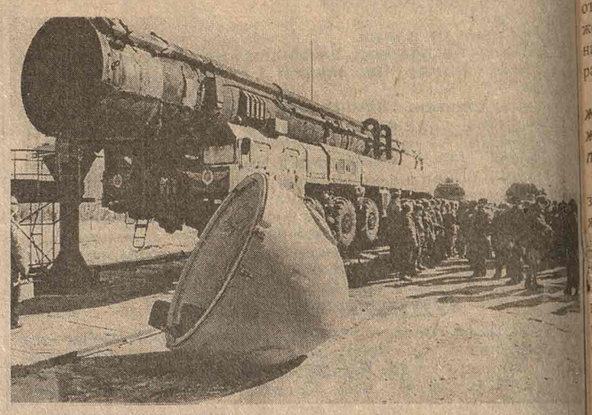

ПУСКОВАЯ УСТАНОВКА

К СТАРТУ ГОТОВЫ!

МЫСЛИ ВСЛУХ

"МЫ - И НИКТО ДРУГОЙ"

(Окончание. Начало на 1-й стр.).

годы численность всего командного состава КА составляла 140 - 150 тысяч человек. Перед войной К. Е. Ворошилов заявил, что из армии "вычищено 40 тысяч человек". Позднее "правозащитники" "вычищенных" подменили на "репрессированных", а академик А. М. Самсонов "уточнил": не репрессированных, а "уничтоженных". Согласись, уважаемый читатель, "вычищенный" и "расстрелянный" - это все-таки не одно и то же. Замнаркома по кадрам Щаденко 5.5.40-го года в "отчете" Сталину доносил, что за 1937 - 38 годы из списков КА исключено и уволено 37 тысяч человек, в том числе по возрасту, болезням, морально разложившимся. Но уже в 40-м году в армию было возвращено около 45 процентов уволенных по политическим мотивам. Офицеры, уволенные по политическим мотивам и не восстановленные в кадрах армии, на 1 января 1941 года составили около 2,5 процента численности всего офицерского состава на эту же дату". Данные, приведенные "МГ", подтверждаются другими источниками.

По официальной версии, "признания" комкора Примакова были вырваны пытками. Однако думается, что невиновный человек даже под пытками оговорил бы как можно меньше людей, тоже невинных. А он "заложил" чуть ли не весь высший командный состав армии. Тут есть над чем подумать.

"...Я назвал следователю более семидесяти человек заговорщиков, которых завербовал сам или знал по ходу заговора... Из кого состоит заговор? Кого объединило фашистское знамя Троцкого? Оно объединило все контрреволюционные элементы, все, что было контрреволюционным в Красной Армии, собралось в одно место, под одно знамя, под знамя фашистское Троцкого".

"Тему Примакова" продолжает Г. Назаров в статье "Миф о "Красной папке", напечатанной в журнале "Чудеса и приключения", N 5 за 1995 г. Надеюсь, что обширные выписки из статьи вызовут у читателя интерес:

"С легкой руки Н. Хрущева был навязан миф о том, что разгром высшего комсостава Красной Армии в 1937 - 38 годах есть дело рук фашистских спецслужб, подкинувших Сталину "Красную папку" - фальшивый документ о тайных связях маршала М. Н. Тухачевского с германским генштабом".

А по словам Г. Назарова, решающую роль в судьбе расстрелянных военачальников сыграл эмигрант белогвардейский генерал В. Н. Скоблин, активный деятель Русского общевоинского союза (РОВС) со штаб-квартирой в Париже. "Еще в сентябре 1930 года Скоблина и его жену завербовало ОГПУ. Позднее белоэмигранты из РОВС состряпали на Скоблина навет, будто он имел прямые связи с немецкими спецслужбами, и при его прямом участии был состряпан компромат на военачальников КА. Посредством многоходовой операции компромат - "Красная папка" - был передан президенту Чехословакии Бенешу, а тот - Сталину.

В 20-х годах главным зарубежным противником ОГПУ (троцкистского в своей основе) была белая эмиграция и ее ударный отряд РОВС. Но к концу 20-х годов в СССР произошли серьезные перемены. Троцкого сняли со всех постов, а в 1929 году вообще выдворили из страны. Предстояли серьезные передвижки в высших эшелонах власти. Однако многочисленные приверженцы Троцкого по-прежнему занимали высокие посты во всех органах государственного и партийного аппарата и не собирались сдаваться без боя. И по логике борьбы перед лицом общего врага прежние противники делают шаги к сближению. С сентября 1936 года круто сменилось главное направление работы иностранного отдела ОГПУ на европейском театре. Главной задачей стали считать выявление связей высших чинов КА, посещавших страны Европы, и выявление их лояльности по отношению к сталинскому руководству. С этого момента Скоблин оказался в двойственном положении: и за троцкистов, и против них.

С одной стороны, он продолжал работать на людей Троцкого, еще остававшихся в аппарате ОГПУ-НКВД. А с другой стороны, получил новое задание: отслеживать зарубежные связи соотечественников, включая и собственных начальников-троцкистов. Скоблину совсем не требовалось фабриковать какие-либо фальшивки на Тухачевского, игравшего в заговоре ключевую роль. Скоблин располагал неопровержимыми документами о предательстве Тухачевского. Его сведения о военно-политическом заговоре сыграли поистине судьбоносную роль для Отечества".

О мифической "Красной папке" Сталин даже нигде и не упомянул. У него за рубежом были и другие тайные осведомители, подтверждавшие донесения Скоблина. В частности, в недрах гестапо была внедрена дочь бывшего военного министра Временного правительства А. И. Гучкова. Становится ясно, почему Сталин не захотел принять кого-либо из осужденных военачальников. Ему не о чем было с ними говорить. Возникает вопрос: кому и зачем в 60-х годах понадобилось "родить" нелепую историю с "Красной папкой"? В конце статьи дается ответ, но он мне не кажется убедительным. Если Хрущев решил использовать репрессии военачальников для идеологического подрыва советского строя, то он все-таки не мог не понимать, что такой "подрыв" в шестидесятых годах перво-наперво взорвал бы его личную власть. А власть Никита ох как любил!

На мой взгляд, миф о "Красной папке" породили какие-то другие причины, а какие именно - судить не берусь. Возможно, любознательный читатель найдет вышеназванную статью и сделает собственные выводы. Во всяком разе, статья заслуживает, чтобы ее прочитать.

Общие потери за годы войны среди военнослужащих официально оцениваются в 8509300 человек. Цифра, видимо, близка к истине. Но не могу согласиться, когда нас, фронтовиков, изображают "баранами", слепо шедшими на пулеметы врага, и потому наши потери в 2, 3 и даже в 4 раза превышали потери противника. Самые большие потери мы понесли в 41 - 42-х годах. Только пленными потеряли больше трех миллионов. Соотношение потерь изменилось со времен Курской битвы. Противнику приходилось наступать в открытую, а мы отбивались из траншей, дзотов, различных укрытий. Даже в худшем исчислении мы не могли тогда потерять больше противника. Не говорю о вкладе в победу других родов войск, но мы-то, артиллеристы, по пустому месту палили, что ли, или немцы были неуязвимыми? Когда после нашей артподготовки пробегаешь через недавние позиции противника, то на них и клочка непепаханного не обнаружишь. Но надо отдать должное немцам: даже в труднейших для них условиях они всегда старались убрать с поля боя своих раненых и убитых. И могилы у них пусть и скромно, но всегда аккуратно оформлены. Мы же своих убитых зачастую хоронили как-нибудь и где-нибудь. Отсюда и многочисленные "пропавшие без вести". Это наш общий грех, как командиров, так и рядовых. И после Курской дуги гитлеровская армия продолжала наносить нам немалый урон, но и сама до конца войны несла невосполнимые потери. По данным самих же немцев, только за лето 44-го года они потеряли десятки уничтоженных и разгромленных дивизий. Потеряли застрелившимися, убитыми и пленными 31 своего генерала. А уж если генералы стреляются... ("От "Барбароссы" до "Терминала", стр. 353 - 354.)

За последнюю пару лет взвинтили культ маршала Г. К. Жукова. К чему бы это? Да все к тому же: фигурой Жукова загородить фигуру Сталина. Но усердие не по разуму всегда заносит "не туда". Так получилось и на сей раз. Сталина при всем старании не загородишь, а вот всех остальных командующих фронтами вроде даже из списка вычеркнули: один Жуков громил врага!

Все познается в сравнении. Только путем сравнения можно установить, что мы имели и что потеряли. Если вернуться к разговору о репрессиях, то обнаружим, что Россию вновь захлестнула многомиллионная волна репрессированных, хотя их стыдливо называют "беженцами". Под глумливое улюлюканье, бросая или продавая за бесценок нажитое трудами нескольких поколений, русские люди бегут из "недавно дружественных советских республик". И сегодняшняя Россия не в состоянии их защитить. Такого унизительного бессилия Россия не испытывала со времен татаро-монгольского ига. Изгнание продолжается, и уже сегодня просматриваются его грозные последствия. За 1996 год население России сократилось на 300 тысяч человек. Хотя за годы войны Советский Союз понес огромные людские потери, но уже к апрелю 1956 года его население вновь достигло довоенного уровня в 200,2 миллиона человек. Выходит, что даже ГУЛаги не помешали высокой рождаемости. Сегодня над головами женщин не висит меч репрессий, но рожать они почему-то не хотят. Аборты и самоаборты делались всегда, но за годы "перестройки" они приняли характер эпидемии, по некоторым прикидкам исчисляющиеся уже миллионами. Так в какую "графу" занести младенцев, "цивилизованно зарезанных" в чреве матери? Эпидемию абортирования только ухудшением материальных условий не объяснишь. Она в основном тоже "результат нового мышления". Не хотят рожать не самые бедные, а чаще вполне обеспеченные женщины. Зайдешь в иную квартиру: ковры, хрусталь, электроника, забитый одеждой гардероб, у подъезда шикарная машина, супруги кровь с молоком... и всего один ребенок, а то и вообще бездетные. "Надо для себя пожить"...

Хуже того, вообразив себя "мерилом совести", архиэмансипированные дамочки через средства массовой информации льют на армию потоки лжи и грязи, выискивая для призывников всевозможные способы уклонения от службы в армии. Запугивая службой в армии, они, иначе говоря, призывают к измене Родине. Позволю себе сказать даже больше того: подобная "совесть" стала одной из причин неудач нашей армии в Чечне. Ну где и когда бывало такое: мама заявляется в действующую армию (кто ее туда допустил?) и забирает сына-солдата. Как бывший офицер-фронтовик хорошо представляю себе, насколько такие мамы деморализовали воюющих солдат и командиров, а значит, снижали их боеспособность и тем самым увеличивали потери в личном составе. После некоторого колебания решил коснуться еще одного "демократического достижения". Недавно по случаю просмотрел несколько порнографических "видиков". Но это же не порнография, а мерзость, после которой человек лишается права называться человеком. Даже у меня, старика, кое-что повидавшего в жизни, сжалось сердце. И закономерно, что здоровье многих призывников не отвечает стандартам армейской службы. Подогреваемый подобными "видиками" и телевизором, парень постоянно находится в перевозбужденном состоянии. От беспорядочного секса и онанизма он все время окутан "туманной полумглой", застилающей его ум и силу воли. Наркотики и пьянство усугубляют такое состояние. Спорт и книги такого парня не интересуют. Целомудренная дружба с девушкой его тяготит. Поистаскавшись сексуально в юношестве, ему уже не быть полноценным сексуальным партнером, и как итог тому - уцербные дети. В будущем его ждет презрение женщин. В судах хорошо знают, сколько семей рушится на "сексуальном камне".

Такому парню надо не бежать из армии, а жить надеждой, что армия поможет ему стать настоящим мужчиной.

В народе говорят: семья и дом держится хозяйкой, т. е. женщиной. И в этом смысле еще в девичестве подруга может оказать на парня самое благоприятное влияние. Может, если...

Когда, к примеру, видишь, как девчушки-пигалицы, не скрываясь, дымят сигаретами за углом своей школы, то невольно приходит мысль, что они самые верные кандидатки на аборты или будут рожать в 14 - 15 лет. Родят и оставят младенцев в роддоме, отправятся на поиски новых развлечений. Какое благоприятное влияние окажет на парня такая "подруга"?

Сталин от ответственности за репрессии не прятался. Нынешние же "вожди" хладнокровно изрекают: "Мы хотели как лучше. Да и какие это репрессии: не расстреливают, на Колыму не ссылают"... Что ж, чужое горе - не свое горе. Разговариваю как-то у подъезда со знакомым стариком. Мимо прошла броско одетая молодая женщина с ухоженной собачкой на поводке. Старик плюнул себе под ноги: "Вот живем - собаке позавидуешь".

Бывший председатель КГБ В. Крючков несравнимо больше меня знает. Ему и слово ("Правда", 22. 04. 1993 г.):

..."По территориальному вопросу Россия вернулась к положению, которое было 350 лет назад... С конца 1991 года мы потеряли (до Чечни. - А. Т.) в войнах на территории бывшего Советского Союза примерно 150000 убитыми. Это в одиннадцать раз больше, чем за 10 лет войны в Афганистане... Мне думается, США боятся больше всего начала процесса восстановления или возрождения Советского Союза, нынешняя ситуация их удовлетворяет... А стоит нам отдать Курильские острова японцам, и мы лишимся выхода в Тихий океан, не говоря уже о недопустимом и опасном по своим последствиям пересмотре итогов второй мировой войны".

Слова В. Крючкова есть грозное предупреждение: измывательство над историей своего Отечества не проходит бесследно для любого народа.

Мы очень любим искать "врагов", но не любим лишний раз оглянуться на самих себя. "Великие реформаторы" с их дикими реформами не с неба свалились. Мы сами их породили и сейчас все сваливаем на своих детей и внуков, которым и придется расхлебывать эту горько-подлую кашу.

Православная церковь никогда не пользовалась особой любовью у Советской власти. Тем ценнее нелицеприятные высказывания того или иного священнослужителя. Одним из таких высказываний и закончу свою статью. Автор ее - митрополит Санкт-Петербургский и Ладожский Иоанн. ("Правда", 8 мая 1993 г.) "Любовь к Отечеству - сила творческая":

..."Нечем нам сегодня ответить на них, нечего предъявить во свидетельство своей принадлежности к радетелям великого русского дела, наследникам многовековой русской славы. Мы разметали, развеяли по ветру державное наследие предков, политое НЕ НАШЕЙ КРОВЬЮ, оплаченное НЕ НАШЕЙ СКОРБЬЮ, оплаканное НЕ НАШИМИ СЛЕЗАМИ. Мы отдали Россию на попрание алчному честолюбию и грязной похоти, забыв и отрекшись в большинстве своем от многовековых народных святынь. Мы, и никто другой, допустили весь тот позор и срам, что творится ныне на Руси. И пока мы не осознаем своей вины, пока не исправим содеянное, пока не вернем нашей Отчизне радость осмысленного бытия и утраченную державную силу - не вправе мы называться наследниками русских побед. Лишь те немногие выжившие старики, что стоят с протянутой рукой в переходах метрополитена, надев колодки боевых наград, позвякивая (кто еще не успел продать) Богом право преемства подвигам предков".

Итак, "неча на зеркало пенять" всем тем, кто разваливал великое и могучее Советское государство, а ныне скулит, вымаливая очередную "кость" - не выплаченную ему зарплату.

Андрей ТЕРЕНТЬЕВ.
г. Зея.