Материальная сила науки

Общее собрание Академии наук СССР

В решении актуальных задач, стоящих перед народным хозяйством, подчеркнул в речи на ноябрьском (1979 г.) Пленуме ЦК КПСС Л. И. Брежнев, партия рассчитывает на действенную помощь ученых — Академии наук СССР, республиканских и отраслевых академий, всех научно-исследовательских институтов. О новых задачах фундаментальной науки в ускорении роста производительности труда и темпов научно-технического прогресса шла речь на открывшейся 13 декабря в Москве сессии общего собрания Академии наук СССР.

В президиуме собрания секретари ЦК КПСС В. И. Долгих и М. В. Зимянин, руководители Госплана СССР, министерств и ведомств, видные советские ученые.

Во вступительном слове президент АН СССР академик А. П. Александров отметил, что решение важных экономических и социальных проблем в ближайшие годы в значительной мере зависит от того, насколько эффективно достижения науки и техники будут содействовать ускорению роста производительности труда.

С докладом о задачах научно - исследовательских центров страны в совершенствовании планирования и управления экономикой выступил заместитель Председателя Совета Министров СССР, председатель Госплана СССР Н. К. Байбаков. У советской науки, сказал он, завоевавшей мировой авторитет в ведущих отраслях знания, есть все возможности для того, чтобы усилить свое воздействие на темпы научно-технического прогресса. Только за последние восемь лет численность научных работников возросла почти в полтора раза и превысила 1,3 миллиона человек. Расходы государства на науку за это время выросли на 65 процентов и составляют сейчас 4,7 процента всего национального дохода страны.

Эффективность использования этой могучей материальной силы науки, отметил докладчик, еще не соответствует все возрастающим требованиям народного хозяйства. Разработка и особенно внедрение новой техники и технологии значительно отстает от нужд различных отраслей, экономики. В деятельности многих научно-исследовательских центров еще наблюдается распыление средств, решаются второстепенные проблемы, не стоящие в главном русле технического прогресса. В результате многие министерства СССР не выполняют планы по развитию науки и техники, не обеспечивают необходимых заделов по созданию новых видов машин и оборудования, более совершенных и экономичных технологических процессов.

Далее докладчик привел примеры того, как лучшие разработки ученых, став достоянием производственной практики, становятся могучим рычагом для качественного перевооружения целых отраслей народного хозяйства. Так, например, важный вклад в развитие топливно-энергетического комплекса страны сделали ученые Украины, создавшие технологию производства многослойных труб для магистральных газопроводов, что вдвое повышает пропускную способность магистралей. Такие же миллиардные выигрыши могут дать ведущиеся и уже завершенные в Академии наук работы, связанные с созданием энергоэкономных видов оборудования, новых композиционных типов полимеров, новых методов порошковой металлургии.

Н. К. Байбаков подробно остановился на вопросах разработки долговременной комплексной программы развития транспорта, о которой говорилось на ноябрьском (1979 г.) Пленуме ЦК КПСС. Наши отечественные разработки и уже накопленный опыт показывают, что мы располагаем возможностью внедрения новых видов транспорта, таких, как трубопроводные контейнеры, пульпопроводы, грузовой транспорт на магнитной подвеске, поезда с линейным турбинным приводом. Большое внимание уделил также докладчик резервам, которыми располагает наша наука в деле увеличения производства и повышения качества сельскохозяйственной продукции, а также уменьшения потерь урожая.

Теоретическим проблемам социально - экономического развития на современном этапе посвятил доклад вице-президент АН СССР академик П. Н. Федосеев. Ключевым вопросом экономического и социального прогресса, подчеркнул он, является проблема пропорций и темпов социалистического производства. На всех этапах строительства социализма вопросы структурной политики были предметом пристального внимания партии и правительства. Именно от них во многом зависели темпы экономического роста, возможности накоплений, необходимых для развития хозяйства и повышения благосостояния народа.

Особое внимание докладчик уделил теоретическим вопросам планирования и управления экономикой. Социалистическое планирование всегда было целенаправленным, решало ударные задачи, предусматривало такие грандиозные программы, как план электрификации страны, создание тяжелой индустрии, освоение целины, преобразование центральной Нечерноземной полосы, сооружение Байкало-Амурской магистрали. Сейчас, когда хозяйство страны достигло колоссальных масштабов и размах управления гигантски возрос, объективной, жизненной необходимостью стало расширение программно-целевых методов планирования.

О ходе работы советских ученых над комплексной программой научно-технического прогресса страны на 20 лет рассказал на собрании вице-президент АН СССР академик В. А. Котельников.

С докладами на вечернем заседании выступили видные ученые, руководители крупнейших научных центров академии.

Сессия общего собрания Академии наук СССР продолжает работу.

(ТАСС).

Мы живем на Амуре

Б. Машук

ГРАНИЦА

ИЗ ДНЕВНИКА ПИСАТЕЛЯ

Скоротечное время все дальше относит дни пребывания нашей группы литераторов на одном из участков дальневосточной границы. Тогда мы видели темно-рыжие сопки с толстым слоем опавшей листвы под деревьями, чувствовали под колесами машины твердую от накатанности серую ленту дороги. А сейчас те дороги и сопки занесены снегом, тропы расклинивают сугробы, в долгие ночи деревья постанывают от мороза.

Но не над всем время властно... В памяти остаются люди, с которыми доводилось встречаться. Вот они эти ребята — молодые, сосредоточенные, одетые в маскхалаты, отягченные оружием и строгими обязанностями, — готовятся идти в дозоры, многочасовые обходы участков, в секреты. И короткие записи восстанавливают эпизоды, вновь пробуждая чувства, которые испытывает, наверное, каждый, попадая из привычной, гражданской обстановки в приграничную, не всем открытую зону.

О границе у людей разные представления. Один видит ее четко обозначенной линией, переступив которую можно оказаться на территории сопредельного государства. Другому граница представляется в плакатном изображении — со столбом в красно-зеленых полосах, с гербом нашей Родины и четкими буквами «СССР», со стоящим рядом солдатом в зеленой фуражке, с оружием в руках и строго-внимательным взглядом.

Все это так и... не так. Граница Советского государства длинна и многолика. У нас, например, не увидишь рубежа, как такового. Он проходит по Амуру, а точнее—по урезу воды у китайского берега. Но граница—это не только река. Она проходит через города, большие и малые поселки, старые и новые села, тянется через места равнинные, густонаселенные и совсем глухие, где дозорные тропы ведут через береговые скалы и обрывы, спускаются в урочища, а широкая контрольно-следовая полоса то прижимается к самой кромке Амура, то уходит далеко от него, пересекает пади и мари, врезается в чащобы, минует редкие лоскуты полей, лесные вырубки...

Но все это — лишь внешние признаки границы. Конечно, запоминаются и они, но главное в другом. Оно — в особенном режиме жизни границы. В приамурском селе люди внимательнее к приезжему, незнакомому и прежде чем услышать ответное «здравствуйте» на улице ли, в конторе совхоза или лесопункта, вы встретите вопросительный взгляд, требующий уж если не документа, то подробного представления.

Граница есть граница. Со своим бытом, со своей напряженностью и своими особенностями. На городской заставе они одни, на дальней, самой что ни есть глухоманной — другие. Смешно, но факт: хавроньи из подсобного хозяйства заставы, оказывается, иногда заводят любовные отношения с дикими кабанами. Конечно, нарушения пограничного режима в этом нет, но вот последствия такой вольной любви огорчают старшин. Поросята рождаются полосатыми, прогонистыми, дикими. И сразу в тайгу навостряются, к месту проживания родителя. Бывает, из восьми-десяти народившихся и двух-трех задержать не успеют.

На границе и баня обычная, но ходят в нее понарядно, расчетами и оружие далеко не убирая.

И коровы, что имеются на заставах, такие же добрые буренки, как в любом крестьянском дворе. Но эти коровы не знают женских рук. Их кормят, поят и доят солдаты. На заставах и повар, и хлебопек, и прачка — все солдат.

И не просто солдат. Пограничник! Умеющий все и знающий многое. В часы службы над его головой нет танковой брони, перекрытия капонира или палубы корабля. Пограничник открыт всем ветрам и морозам, и, будь то весенний день, тьма январской ночи или июльское ливневое ненастье, он первый, самый первый, кто обязан вовремя увидеть, встретить, не пропустить...

ЛУЧШИЙ СЛЕДОПЫТ

Совещание командиров закончилось, всем участникам соревнования приказали построиться.

Подойдя к шеренге воинов, подполковник из штаба отряда оглядел всех и объявил:

— По качеству данных, товарищи, по быстроте решения задачи первое место присуждено сержанту Мухамедзянову. Он признается лучшим следопытом отряда... Мухамедзянов, выйти из строя!

Отпечатав положенные семь шагов, Фархат повернулся лицом к товарищам.

— От имени командования отрядом объявляю вам благодарность!

— Служу Советскому Союзу!

Вторым подполковник назвал ефрейтора Владимира Лежнина. А Фархат, вернувшись в строй, вспоминал суматошность этого дня. Вспоминал утро, сдачу дежурства по заставе. В это время на площадке и приземлился вертолет. Прилетевший на нем подполковник прошел в канцелярию и через несколько минут туда позвали Лежнина и его — Фархата.

— На сборы — три минуты. Полетите на соревнование следопытов отряда. — Начальник заставы чуть помягчел голосом, добавил: — Не будет первого места — возвращаться пешком... Понятно?

Теперь-то все волнения позади. Будет о чем доложить командиру, рассказать ребятам...

Винтокрылая машина зависла над землей и, круто разворачиваясь, пошла в высоту, открывая излучины Амура, теснины его берегов, распадки, дороги.

Вертолет шел к далекой заставе, на которой уже второй год продолжается боевая служба паренька из татарской деревни Салаусь Фархата Мухамедзянова, с биографией на страничку тетрадного листа.

После окончания восьмилетки, Фархат — старший из пятерых братьев и сестер — уехал в Казань, в училище. Домой вернулся токарем, стал работать в мастерской сельхозтехники. По направлению военкомата закончил курсы шоферов, получил удостоверение водителя. Но машину в совхозе Фархату не дали. «Тебе же в армию через полгода, — рассудил механик. — Только примешь машину и надо сдавать... Вот вернешься со службы — сразу и за баранку...».

Фархат не расстраивался. Дела находились. Начиная с пятого класса, он все дни проводил в поле рядом с отцом-трактористом. К окончанию школы самостоятельно пахал, сеял, умело управлял тяжелой гусеничной машиной. Но была у Фархата и еще одна специальность. Сосед Мухамедзяновых — сельский киномеханик — не раз брал Фархата с собой в кинобудку. Объяснял устройство аппаратуры, показывал, как управляться с нею. И давно же известно, что любознательному да не ленивому все удается. Только смотри, слушай, запоминай. Через три месяца добровольный помощник соседа самостоятельно демонстрировал фильмы.

С таким багажом прибыл Фархат Мухамедзянов на пограничную службу. Началась она, как у каждого, впервые надевшего солдатскую шинель, — с учебного подразделения, в котором бывший гражданский человек учится строгому распорядку, за секунды раздеваться и одеваться, ходить в строю, отдавать честь и наматывать портянки, обращаться с оружием, стрелять. А будущему пограничнику приходится познавать и многое другое: контрольно-следовую полосу, секреты маскировки, чтения следов, оптические приборы, стрельбу днем и ночью.

Пограничная служба — почетная, самая почетная служба. Но и самая трудная. Обычно в других войсках часовой меняется через два часа. Пограничник уходит в наряд на шесть, на семь и на восемь часов. Восемь часов! Под неустающим от злости морозом, среди сугробов, торосов, под воем пурги, в вихрях метели...

Не каждому под силу такое. И физически крепкий не сразу привыкает к таким суровым нагрузкам. К ним-то, начиная с первого дня службы на своей заставе, приучал себя рядовой Мухамедзянов. Приучал... А для этого иногда приходилось собирать в кулак всю свою волю, все силы, чтобы выдержать.

И на заставе продолжал он учиться. В Ленинской комнате, на учебном участке, на стрельбище, на границе. Сломана у тропы ветка. Перевернут на отмели камень. Неожиданно пробежали косули, взлетел табунок рябчиков—и перед пограничником встают неизменные вопросы: кто? почему? Без внимательности, без анализа обстановки настоящим пограничником не станешь. Но не было ни одной проверки, ни одного испытания, после которого в акте Фархата Мухамедзянова не появилось бы оценки «отлично».

Старание и настойчивость приводят к умению, а оно — к признанию. Товарищи избрали Фархата комсомольским секретарем заставы. Теперь полностью комсомольской, одной из лучших в отряде. Приказом командующего округом рядовому Мухамедзянову было присвоено звание младший сержант. Обычно это звание получают после специальной школы. На груди солдата появились значки «Отличник погранвойск» второй и первой степени. Командование отрядом отправило на родину Фархата благодарственное письмо, а ему был вручен памятный подарок. И совсем недавно получил сержант Мухамедзянов значок ЦК ВЛКСМ «Воинская доблесть». А перед этим...

Перед этим кандидату в члены Коммунистической партии сержанту Мухамедзянову пришлось пережить несколько минут, которые останутся в памяти на всю жизнь.

То утро занималось с моросной, по сентябрю, дымкой. Фархат дежурил по заставе, время от времени принимая донесения от нарядов. Приближался подъем очередной смены, и можно было отдохнуть самому.

Услышав сигнал зуммера, Фархат взял трубку.

— На шестой отметке КСП обнаружен след, — доложил ему старший наряда. — След в сторону нашей территории!

След! Короткое, но такое тревожное слово. Оно враз переворачивает ритм жизни заставы, в корне меняет обстановку. Фархат подал команду:

— Тревожная — на выезд!

Тревожную группу возглавил лейтенант Ришад Шангареев. Садясь в машину, в которую уже заскочили стрелки и вожатый с собакой, он приказал:

— Остаешься за старшего! Действуй по обстановке!

Проводив машину, Фархат вернулся в комнату дежурного. За окном, набирая силу, моросил дождь. Туман оседал на землю. И все вроде бы оставалось прежним, тихим, но Фархат представлял несущийся по неровной дороге «газик», лица друзей, сжимавших автоматы перед близкой уже неизвестностью. А она может обернуться многочасовой погоней, может хлестануть встречным огнем, может... Все может быть за коротким словом «след»!

Тянулись минуты. По времени «тревожная» должна быть на месте. Сейчас разберутся, сообщат... Вот и сигнал. Наконец-то! Но что это? Сигнал идет с третьей отметки левого фланга заставы. Сейчас там не должно быть наряда. Что же тогда? Кто?

Прерывистыми звуками, тревожным миганием лампочки сигнал напоминал о себе, требовал действия. Что же делать? «Остаешься за старшего», — вспомнил Фархат слова лейтенанта. Так оно и есть. На заставе нет других офицеров, разъехались по делам.

Быстрыми шагами сержант направился в казарму.

— Застава — в ружье!

Секунды — и вот уже опустели нагретые постели, застучали в коридоре сапоги, разобрано из пирамиды оружие. Без толкотни, по расчетам выровнялся строй.

— Сигнал с левого фланга, — коротко объяснил Фархат. — С третьей отметки... Все действуют по боевому расписанию!

Ушла с заставы еще одна машина. Сержант доложил об обстановке оперативному дежурному отряда. И снова потянулись минуты неизвестности. Те самые минуты, в которые человек проверяет и перепроверяет правильность своих действий, точность которых определяется и подсказывается годами или месяцами подготовки.

Скоро все выяснилось... Систему на левом фланге потревожили косули. На правом... На правом фланге шел контрольный «нарушитель», пущенный, оказывается, уже начавшейся окружной инспекторской проверкой. Она касалась не только бдительности часовых, не только мобильности тревожной группы. Проверялись и способности сержантского состава, умение младших командиров действовать без старших, заменять их. Сержант Мухамедзянов выдержал это испытание, вышел из положения, в котором можно было и растеряться, что-то упустить, проявить нерешительность.

Испытания... На границе каждый день проверяет человека. Вот и сегодня... Почетно называться лучшим следопытом отряда, но нелегко это звание достается. Особенно в соревновании с такими же, как ты сам. И условия соревнования не просты. За пять минут нужно определить на контрольно-следовой полосе пять следов. Хитрых, умело оставленных идущим только на каблуках, на ребре подошвы, на носках и специальных приспособлениях, идущим и задом наперед. И нужно узнать, в какую сторону шел нарушитель, когда шел, с чем. Словом, дать характеристику по всем признакам и приметам.

Пять следов и пять минут! За это время каждый следопыт должен заполнить листок со своими выводами и сдать его проверяющим. Поторопившись, Фархат допустил ошибку в записях и попросил новый лист. Подполковник, следящий за временем, удивленно глянул на сержанта, показал на часы. Но Фархат взял лист, спокойно записал нужное и за тридцать секунд до контрольного времени отдал проверяющему. Получилось, что дважды успел. Может потому, тепло посмотрев на него, пожимая руку, подполковник и добавил совсем не уставное слово: «Молодец!»

...Вертолет шел на снижение. Из-за сопки показалась застава — несколько зданий в квадрате ограды, вышка, дорожки. Его застава! И Фархат уже думал, что сегодня опять будет «крутить» кино, что завтра нужно с электромеханиками покопаться в дизеле, что надо написать домой, обновить стенгазету, готовить комсомольское собрание...

Солдат возвращался к своим ежедневным делам.

(Продолжение следует).

ПУЛЬС ПЛАНЕТЫ

факты — события — комментарии

ВОЗМУЩЕНИЕ ВО ВСЕМ МИРЕ

Решение о производстве и размещении в Западной Европе нового американского ракетно-ядерного оружия, принятое на специальной сессии совета НАТО в Брюсселе под мощным давлением Вашингтона на своих союзников по Североатлантическому блоку, вызвало взрыв протестов и возмущения во всем мире.

Решение НАТО разместить в Западной Европе новые американские ракеты с ядерными боеголовками, принятое несмотря на бурю протестов миролюбивой общественности, является позорным актом, покушением на дело мира, пишет чехословацкая газета **«Руде право»**.

С помощью сотен новых ракет с ядерными боеголовками НАТО, указывает газета, стремится изменить существующее равновесие сил в Европе для того, чтобы проводить в отношении социалистических государств политику «с позиции силы». Реакционным кругам НАТО следовало бы учитывать, что социалистические страны, как это всегда было в прошлом, предпримут необходимые шаги для обеспечения своей безопасности.

Шаг, который обостряет международную обстановку, — так расценил выработанный в Брюсселе курс председатель бельгийского национального комитета действий за мир и развитие **Пьер Галлан**. Хотя Бельгия, несмотря на ожесточенный нажим Вашингтона, по существу отказалась на данном этапе разместить на своей территории американское ракетно-ядерное оружие, подчеркнул он, в целом по безопасности и миру в Западной Европе нанесен удар, в планах Пентагона за ней закреплена роль американского ядерного плацдарма.

Датская газета **«Ланд ог фольк»** указывает, что решение НАТО полностью опровергает неоднократные заявления высокопоставленных представителей этого блока об их желании вести переговоры и показывает, что истинные намерения заправил НАТО связаны не с разоружением, а с вооружением, с проведением политики, наносящей ущерб разрядке международной напряженности и ведущей к возобновлению «холодной войны».

У шведской общественности есть все основания испытывать серьезную озабоченность в связи с одобренной в Брюсселе программой, пишет стокгольмская **«Гетеборгс-посбтен»**. Едва ли можно отрицать, что эта программа делает более вероятным превращение Европы в театр военных действий, а спираль гонки вооружений порождает серьезную опасность, подлинные размеры которой трудно оценить.

Я глубоко встревожен решением развернуть в Западной Европе новые ракеты, нацеленные на Советский Союз, заявил корреспонденту ТАСС видный специалист в области разоружения, профессор Гарвардского университета **Дж. Кистяковский.**

Высоко оценив меры Советского Союза по выводу в одностороннем порядке крупного контингента советских войск и вооружений из ГДР, американский ученый сказал, что они заслуживают самого серьезного отношения со стороны НАТО и могли бы стать важным шагом на пути ослабления военной напряженности на европейском континенте.

«Поспешными и необдуманными действиями» назвал решение НАТО председатель комитета стратегических вооружений при федерации американских ученых и вице-президент ассоциации сторонников контроля над вооружением **Г. Сковилл.** «Брюссельская программа может иметь самые серьезные последствия для Европы», — подчеркнул он.

(ТАСС).

Протест миссии США

НЬЮ-ЙОРК, 13 декабря. (ТАСС). Постоянное представительство СССР при ООН заявило решительный протест миссии США при ООН по поводу взрыва бомбы у здания советского представительства.

Провокационный террористический акт против постоянного представительства СССР, отмечается в ноте, свидетельствует о том, что вопреки взятым на себя Соединенными Штатами международным обязательствам американские официальные власти не обеспечивают безопасность советского представительства.

СССР неоднократно обращал внимание представительства США при ООН на недопустимость того, что на территории Соединенных Штатов, в частности, в Нью-Йорке, безнаказанно действуют известные властям организации, занимающиеся террористической и другой враждебной деятельностью против советских учреждений и граждан.

Заявляя самый решительный протест, представительство СССР при ООН требует разыскать и строго наказать преступников, организовавших этот гнусный террористический акт.

В иранской столице проходят массовые демонстрации перед захваченным студентами зданием посольства США. Участники манифестаций требуют от американской администрации выдачи свергнутого шаха и решительно осуждают угрозу военной интервенции со стороны США.

Телефото АП—ТАСС.

ОПАСНОЕ РЕШЕНИЕ

БРЮССЕЛЬ, 13 декабря. (ТАСС). Вопреки широким протестам мировой общественности блок НАТО принял вчера поздно вечером опасное для дела мира и международной разрядки решение. Под грубым нажимом Вашингтона министры иностранных дел и обороны стран НАТО дали согласие на осуществление планов производства и размещения новых американских ядерных ракет средней дальности в ряде государств Западной Европы.

В опубликованном по окончании заседания коммюнике говорится, что на европейском континенте будут развернуты 108 ракет «Першинг-2» и 464 крылатые ракеты. Лидеры НАТО пытаются преподнести это решение как «модернизацию» ядерного арсенала блока на европейском театре. На деле, как признает влиятельная парижская газета «Монд», речь идет о качественно новом оружии, способном достичь территории Советского Союза и рассчитанном на изменение в пользу НАТО нынешнего равновесия сил в регионе и создание в Европе новой стратегической ситуации.

После заседания было объявлено, что эти ракеты будут размещены в Англии, Западной Германии и Италии. Первоначально предполагалось развернуть их также в Голландии и Бельгии. Однако мощное движение протеста, охватившее эти страны, вынудило их правительства ответить отказом на домогательства заправил НАТО. Голландия отложила принятие решения о размещении ракет на ее территории на два года, а Бельгия на полгода. Против этого оружия выступили также Норвегия и Дания. Существенные оговорки высказала Турция. Правительство Франции, как отмечалось в сообщении АФП, еще до начала сессии совета отмежевалось от решения НАТО о развертывании новых ракет.

Иными словами, Вашингтон, несмотря на все свои потуги, не добился того, чтобы страны НАТО выступили «единым фронтом» в вопросе о евростратегическом оружии.

Как передают информационные агентства, генеральный секретарь НАТО Й. Лунс в этой связи заявил, что нельзя говорить о каком-либо энтузиазме стран НАТО. Он признал, что эти страны пришли к своему решению «неохотно».

В ЛАБОРАТОРИЯХ УЧЕНЫХ

ГДЕ СТРОИТЬ ШКОЛУ?

Обязательным приложением к строительной документации многих зданий, строящихся в столице Украины, стала карта шумов города. Без «децибелловой визы» специалистов Киевского научно-исследовательского института общей и коммунальной гигиены отныне не может быть выбрано место для возведения детского сада, больницы, школы.

— Такие схемы, характеризующие уровень шума на каждом городском участке и указывающие его источники, помогают проектировщикам предусмотреть комфорт акустический, — сказал руководитель лаборатории института Л. Олешкевич корреспонденту ТАСС В. Чамаре. — Показательным примером может послужить, в частности, комплекс детских дошкольных учреждений, выросших в Борщаговском жилом массиве. Запланированный первоначально ансамбль комбинатов для малышей пришлось упрятать в глубину жилых кварталов, где раньше предполагалось заложить рощу. И поводом для такого решения послужила наша карта: в нее были уже внесены прогнозы на шумы, которые возникают после сооружения в этом районе города магистрали скоростного трамвая.

Подобные карты составлены также для Днепропетровска, Донецка, Львова и других индустриальных центров республики.

Киев.

НОВИНКА МЕДИКОВ

Можно ли измерить боль? Положительный ответ на этот вопрос дали литовские специалисты — сотрудники научно - исследовательской лаборатории курортологии. Они создали оригинальный аппарат для определения степени болевого синдрома.

Новинка успешно применяется врачами бальнеологической здравницы Бирштонас.

Действие аппарата основывается на таком свойстве организма: чем сильнее боль, тем меньше в ее зоне электрическое сопротивление кожи. Всего 4—5 минут требуется врачу для измерения. Аппарат выдает выраженное в цифрах болевое ощущение. Это позволяет объективно оценить лечебный эффект и оперативно регулировать способы лечения.

В. ГАВЕЛЕНЕ,
Корр. ТАСС.

Бирштонас,
Литовская ССР.

Актуальные задачи науки

Четким ориентиром для многотысячной армии советских ученых стало постановление ЦК КПСС и Совета Министров СССР «Об улучшении планирования и усилении воздействия хозяйственного механизма на повышение эффективности производства и качества работы».

Дискуссия, развернувшаяся на сессии общего собрания Академии наук СССР, посвященной задачам академии в решении актуальных проблем развития народного хозяйства, свидетельствует о том, что в ведущих исследовательских центрах страны происходит резкий поворот к разработке проблем, стоящих на магистральных направлениях научно-технического прогресса.

В докладе вице-президента АН СССР, председателя Сибирского отделения академии академика Г. И. Марчука было подробно отражено участие сибирской науки в программно-целевом планировании экономики. Каждый крупный народнохозяйственный проект в условиях Сибири, сказал академик, — это огромный комплекс новых задач для науки и техники, так как объективные условия освоения северных территорий требуют принципиально новых подходов и решений.

Стержнем деятельности Сибирского отделения в одиннадцатой и двенадцатой пятилетках станет долгосрочная программа «Сибирь», нацеленная на научное обоснование комплексного освоения природных ресурсов этого края. В нее входит более тридцати региональных программ, которые связаны с решением ресурсно-сырьевых проблем, со стратегией размещения и развития территориально-производственных комплексов, с такими многогранными вопросами, как охрана окружающей среды в зоне Байкала и Байкало-Амурской магистрали.

В докладе президента АН Украины академика Б. Е. Патона прозвучал призыв к ученым активнее заняться принципиально новыми процессами получения и обработки металла. Особенно революционные перемены в этом важном общегосударственном вопросе может принести более динамичное развитие порошковой металлургии, на чем заострил внимание Л. И. Брежнев в своем выступлении на ноябрьском (1979 г.) Пленуме ЦК КПСС.

Расчеты показывают, что использование одной тысячи тонн деталей из порошков в машиностроении высвобождает от 2 до 2,5 тысячи тонн проката или отливок, около 80 единиц металлорежущих станков, около двухсот рабочих. В денежном выражении эта экономия выглядит еще более убедительной — на одну тысячу тонн изделий сберегается около полутора миллионов рублей.

Комплексному развитию производительных сил Урала посвятил свое выступление председатель президиума Уральского научного центра академик С. В. Вонсовский. Президент Академии наук Молдавской ССР А. А. Жученко рассказал об участии ученых республики в развитии аграрно-промышленных комплексов.

В прениях по докладам выступили представители многих научных центров страны, решающих важнейшие проблемы ускорения научно-технического прогресса.

Двухдневная сессия общего собрания АН СССР завершилась принятием постановления, в котором отражены задачи фундаментальной науки в решении актуальных проблем развития народного хозяйства, содержится широкая программа участия всех исследователей в научном прогнозе развития страны на ближайшие десятилетия.

(ТАСС).

ПУЛЬС ПЛАНЕТЫ

факты — события — комментарии

ВОЛНА ПРОТЕСТОВ

Принятое под беспрецедентным нажимом Вашингтона опасное решение о производстве и размещении в Западной Европе нового американского ракетно-ядерного оружия вызвало небывалую по размаху волну протестов западноевропейской общественности. В заявлениях правительств, политических партий, общественных организаций, органов печати высказывается глубокая озабоченность по поводу последствий этого шага, подчеркивается мысль, что решение НАТО противоречит стремлению народов континента жить в условиях мира и разрядки.

КОПЕНГАГЕН. «Блок НАТО принял одно из самых негативных решений в своей истории, которое осложнит обстановку в Европе и может привести к обострению отношений между Востоком и Западом», — заявил председатель социалистической народной партии Дании Г. Петерсен.

Прогрессивное человечество, все миролюбивые силы не будут мириться со стремлением НАТО и Пентагона поднять гонку ядерных вооружений на новую ступень. Борьба за дело мира и разоружение не кончилась, а продолжается, и в этом сражении победа несомненно будет за теми, кто выступает за разрядку, подчеркнул он.

Волна протестов против производства и размещения в Западной Европе новых американских ядерных ракет как в Дании, так и в других странах Западной Европы приняла настолько широкий размах, что ее невозможно остановить.

ГААГА. Результаты сессии совета НАТО идут вразрез со стремлениями голландского народа, — заявила крупнейшая оппозиционная партия в Голландии — партия труда.

БРЮССЕЛЬ. Председатель Коммунистической партии Бельгии Л. Ван Гейт заявил, что решение НАТО вызывает глубокое разочарование. Демократические силы Бельгии, Дании, Норвегии и Голландии, развернувшие массовое движение протеста, сумели добиться определенных успехов, в результате чего правительства этих стран по существу высказались против натовских планов, сказал он. Было бы ошибкой недооценивать действенность этого движения. Л. Ван Гейт резко осудил грубейший нажим, который был оказан на Бельгию «ястребами» НАТО.

ЛОНДОН. Парламентарий-лейборист Ф. Оллаун заявил, что осуществление планов НАТО «без сомнения ухудшит перспективы переговоров о сокращении вооружений и негативно скажется на процессе разрядки международной напряженности в целом». Депутат Д. Энналз охарактеризовал решение НАТО как «новый шаг в эскалации гонки вооружений».

(ТАСС).

Призыв Политбюро ФКП

ПАРИЖ, 14 декабря. (ТАСС). Как вызов народам Европы расценивает решение НАТО о производстве и размещении на европейском континенте новых американских ракет Политбюро Французской компартии. В его призыве, опубликованном сегодня в газете «Юманите», подчеркивается необходимость активных действий, чтобы воспрепятствовать претворению этого решения в жизнь.

Политбюро ФКП обращается к левым партиям, профсоюзам, общественным организациям с призывом организовать широкое движение протеста. Решение НАТО, подготовленное чудовищной пропагандистской кампанией, развернутой вокруг так называемого «советского военного превосходства», преследует цель укрепить контроль США над Западной Европой, превратить континент в арену атомной бомбы.

С ЛЕНТЫ ТЕЛЕТАЙПА

ВАРШАВА. Прототип нового многоцелевого вертолета «Сокол» создан на заводе транспортного оборудования в польском городе Свиднике. В нем удачно сочетаются последние достижения авиационной техники, комфорт и повышенный уровень безопасности полетов.

ЛОНДОН. По данным английского страхового общества «Ллойдс», в прошлом году 473 судна потерпели крушение. Крупнейшее из них произошло в марте, когда в результате катастрофы американского супертанкера «Амоко Кадис» в океан у французского побережья вылилось 230 тыс. тонн нефти. Убытки Франции составили 500 млн. долларов.

КАБУЛ. Как сообщило кабульское радио, министр иностранных дел Афганистана заявил, что его страна является решительным сторонником переговоров с Пакистаном о нормализации двусторонних отношений. Он сказал, что основная цель переговоров будет состоять в «устранении разногласий и недопонимания» между ДРА и Пакистаном.

ОТТАВА. В Канаде разразился политический кризис. При голосовании по правительственному проекту бюджета страны на 1980—1981 финансовый год канадский федеральный парламент большинством голосов выразил вотум недоверия правительству консерваторов.

(ТАСС).

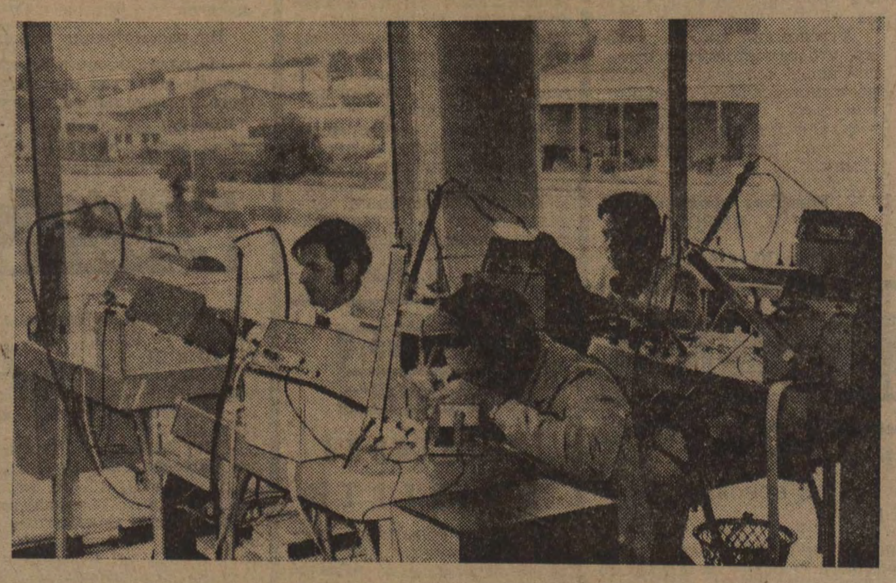

Ежегодно на французский рынок поступает около 300 тысяч советских часов и еще столько же идет через Францию в другие страны. Сборкой и реализацией продукции занимается советско-французское смешанное акционерное общество «Слава». Торгово-технический центр его находится в Безансоне. За семь лет существования общество завоевало прочную репутацию как среди потребителей, так и в деловых кругах страны.

НА СНИМКЕ: идет сборка и проверка часов.

Фото Е. КОРЖЕВА.

Фотохроника ТАСС.

Сорвать планы НАТО

БОННН, 14 декабря. (ТАСС). Решение блока НАТО о производстве и размещении новых американских ракет средней дальности в Западной Европе, принятое в Брюсселе, несмотря на возражения правительств некоторых стран—членов НАТО, противоречит воле миллионов европейцев, стремящихся к миру, говорится в распространенном здесь заявлении президиума правления Германской компартии. Руководители НАТО не прислушались к мирным предложениям Советского Союза и других социалистических государств, к их серьезным предостережениям относительно опасных последствий планов гонки вооружений, не использовали большие возможности для сдерживания гонки вооружений. Курс блока НАТО, призывающий его сначала вооружаться, чтобы потом разоружаться, несовместим с интересами мира и безопасности народов.

Западногерманские коммунисты призывают усилить борьбу против размещения американских ракет на территории ФРГ.

нования, создаются необходимые условия для выполнения принятых обязательств. Практика показала, подчеркивалось на Всесоюзном совещании идеологических работников, что там, где соревнование ведется не формально, там, где в нем видят действенный рычаг подъема производства, особенно ярко проявляется его воспитательная роль: отлаженный механизм социалистического соревнования обеспечивает не только высокие трудовые достижения, но и порождает примеры, достойные подражания.

Подобных примеров много и в нашей области. Так, четко организовано дело в совхозе «Партизан», что способствует достижению очень хороших результатов в хозяйственной деятельности. Здесь заблаговременно на периоды сельскохозяйственных работ разрабатываются условия соревнования, регулярно подводятся его итоги, которые быстро доводятся до всех членов коллектива. В этих целях широко используются устная политическая агитация, стенная печать, местное радиовещание, наглядная агитация. Часто с беседами о ходе трудового состязания выступают директор совхоза Герой Социалистического Труда Г. П Котенко, специалисты, передовики производства.

В то же время имеются факты, когда воспитательная роль соревнования резко снижается из-за слабой его организации. Доярка совхоза «Верненский» Т. Коваленко не так давно писала в районной газете «Сельские новости», что у них на первой ферме не знают, кто сколько надаивает молока, какие задачи стоят перед коллективом. Продолжительное время не выпускаются «боевые листки», «молнии», экран «Кто сегодня впереди». Забывают порой об организации социалистического соревнования, его гласности на лесопунктах Береговой и Снежногорский (Зейский район). Здесь в течение пяти месяцев не подводились итоги трудового состязания коллективов бригад, экипажей и в целом лесопунктов. Эти и другие подобные факты отрицательно сказываются на результатах производства, на настроении людей.

Рост воспитательной роли соревнования тесно связан с улучшением планирования, развитием хозяйственного расчета, усилением влияния экономических рычагов и стимулов. Осуществление мер, намеченных постановлениями ЦК КПСС и Совета Министров СССР о дальнейшем совершенствовании хозяйственного механизма, создает дополнительные возможности для более широкого развития творческой инициативы масс. Поднимается роль трудовых коллективов в формировании планов, предоставляются права советам производственных бригад определять внутри них победителей соревнования и размеры их поощрения. Это еще больше повысит заинтересованность коллективов и отдельных работников в результатах их деятельности, взаимную ответственность, будет способствовать усилению у трудящихся чувства хозяев производства, хозяев страны.

В ходе соревнования родилось творческое содружество между специалистами и рабочими. На Райчихинском стекольном заводе, например, активно действуют семь творческих бригад. В этом году в результате реализации их совместных комплексных планов подано 29 предложений с экономическим эффектом свыше 21 тысячи рублей. Достигнут значительный рост профессионального мастерства рабочих завода, повысился их общеобразовательный уровень, произошло дальнейшее духовное обогащение каждого участника содружества. Здесь воспитательная функция соревнования наиболее видна в изменении отношения к труду, превращении его в труд новаторский, создающий условия для наиболее полного развития способностей личности, использования всех ее возможностей.

Социалистическое соревнование активно влияет на укрепление союза рабочего класса и крестьянства, выступая одним из факторов дальнейшего усиления социальной однородности общества.

Ведущая роль рабочего класса, его возрастающее значение на все социально-экономические процессы ярко проявляются и в отношении к сельскохозяйственному производству. В нашей области сейчас практически не найти коллектива предприятия, в социалистические обязательства которого не были бы включены пункты о шефской помощи селу. Кроме работ по механизации и автоматизации производственных процессов в деревне, в них предусматривается непосредственное участие тружеников города в проведении важных сельскохозяйственных кампаний.

Значение таких мероприятий огромно. К сожалению, оно иногда неоправданно уменьшается из-за низкой организации труда на сельскохозяйственных работах. В таких случаях, кроме потерь рабочего времени, происходит существенное снижение воспитательной роли социалистического соревнования. Подобные явления должны получать принципиальную оценку в партийных комитетах, необходимо оперативно принимать меры к устранению недостатков.

Рассматривая воспитательную сторону соревнования, нельзя не отметить, что оно способствует сплочению людей различных национальностей, упрочению дружбы и братства народов СССР. Так, в социалистическом соревновании строителей Центрального участка БАМа участвуют посланцы всех союзных республик, представители около 20 национальностей.

Сейчас соревнование шагнуло далеко за пределы нашей страны. Активно участвуют в нем рабочие многих предприятий братских стран. Интернациональный характер его особенно заметен на строительстве таких крупных народнохозяйственных объектов, как нефтепровод «Дружба», газопровод «Братство», энергосистема «Мир». Участники этих строек из СССР, Польши, ГДР, Венгрии, Чехословакии брали повышенные социалистические обязательства, совместно организовывали их выполнение, обменивались опытом. Расширение братского сотрудничества трудящихся стран социалистического содружества оказывает воздействие на углубление социалистической экономической интеграции и вместе с этим является важным фактором интернационального воспитания всех его участников.

Содержание, направленность и формы социалистического соревнования определяются объективными условиями социально-экономического развития общества. Вооруженная знанием экономических законов социализма, ленинским учением об основных принципах организации соревнования, Коммунистическая партия осуществляет научный подход к руководству этим творческим движением масс, последовательно развивает его демократические основы, искореняет из практики его организации и руководства элементы формализма. Всемерно повышается гласность, сравнимость результатов, возможность практического повторения опыта. Все это способствует совершенствованию воспитательной функции соревнования, повышению его роли в решении задач коммунистического строительства.

В. ВЕТЧИНКИН,
зам. заведующего отделом пропаганды и агитации обкома КПСС.

Мы живем на Амуре

Б. Машук

ГРАНИЦА

ИЗ ДНЕВНИКА ПИСАТЕЛЯ

Далеко не все заставы расположены в селах или поблизости от них... Вот и эта стоит обособленно, вдали от дорог, населенных пунктов. Под сопками, полукругом спадающими к пойме Амура. И как-то особенно сурово, отдаленно показалось нам тут. Глухомань настоящая! И подумалось: как же привыкают здесь молодые лейтенанты, несколько месяцев назад закончившие училище, покинувшие большие города с многолюдными улицами, парками, магазинами, с пестротой и движением многолюдья? Легко ли им, двадцатитрехлетним на боевой службе, с ее неукоснительно строгим укладом, жестким распорядком, с ночными проверками, долгими дежурствами? И что заставило выбрать для себя такую вот трудность?

Об этом я и спросил молодого замполита заставы. Лейтенант немного удивился вопросу, а потом, спрятав улыбку, объяснил:

— Знаете, как это ни странно, но в наши училища поступают многие из отслуживших срок на границе. Да-да, после всех испытаний и трудностей. Многие идут и по семейной традиции... Например, на границе тридцать четыре года служил мой отец...

СЫН ПОГРАНИЧНИКА

Капитан нам понравился с первых минут знакомства. Все в нем было ладно: и черты лица, и выправка, и располагающая открытая улыбка, и серые глаза, глядящие внимательно и с всегда близкой смешинкой.

Потом были дни, проведенные вместе, были сотни километров, отсчитанные спидометром нашего «газика», ведомого очень уж «разговорчивым» шофером, рядовым Василием Герасименко, за все время сказавшим, кажется, восемь слов. За эти дни мы все лучше узнавали нашего сопровождающего — капитана Владимира Максакова. И перед нами, как бы на том же спидометре, только в обратном порядке, разматывалась биография военного человека, судьба и жизнь офицера-пограничника, похожая на десятки таких же, но в чем-то по-своему примечательная.

Знакомясь, солдаты почти сразу спрашивают друг друга: откуда родом?

Хорошо же вдали от родных мест земляка встретить! Вот и Владимир Максаков оказался нашим земляком. Амурцем. Родился он в Крестах, как в обиходе называют деревню Крестовоздвиженку, что в Константиновском районе. Но здесь его детство только начиналось. Вскоре отца — учителя Дмитрия Ивановича Максакова перевели директором школы одного из сел, стоящих на самом берегу Амура. На самой-самой границе, знакомой Дмитрию Ивановичу с давних времен. В начале тридцатых он был призван на пограничную службу, на очень далекую заставу в Забайкалье.

То было лихое время. Граница, как таковая, по существу еще создавалась. Были редкие заставы, редкие кордоны, к которым еще не привыкло население, до того почти беспрепятственно ходившее за ширпотребом в магазины и лавчонки китайских купцов. Ходили и к родственникам, к знакомым, драпанувшим на чужую сторону в годы гражданской. Ходили люди разные. Кто за нитками да иголками, кто попросту за ханжой, а кто и с вражеским шепотком, с золотишком. С той стороны «ходоки» несли спирт, опиум.

Было такое... Но с каждым годом все строже становилась граница. Матерых спиртоносов-контрабандистов приходилось убеждать огнем, устраивать на их тропах засады, проводить долгие рейды по пустынным местам. Неохотно принимались врагами законы Советской власти. Гибли товарищи и появлялись на заставах, на окраинах сел памятные могилы и обелиски со звездами, с именами тех, кто вставал на пути многочисленных банд, кто жизнью, сердцем своим закрывал границу.

О тех временах отец много рассказывал сыну. И вот, после переезда, Владимир сам оказался на границе. Вскоре стал он членом отряда юных друзей пограничников. Вместе с другими ребятами занимался под руководством настоящих пограничников, не раз бывал на заставе. И все увиденное — тренировочный участок контрольно-следовой полосы, учебный полигон с точным рельефом участка, наряды, уходящие в таинственные, только им известные места, — наполняло его особенным, осязаемым чувством постоянного присутствия границы в нем самом. А еще позже, став командиром отряда ЮДП, он побывал и в дозорах, вместе с сержантами проводил занятия с младшими товарищами.

Теперь можно сказать, что мальчишки и девчонки из того пограничного села хорошо выполняли свой долг. Были первые места отряда на районных и областных слетах. А их командир Владимир Максаков был командирован на третий Всесоюзный слет юных друзей пограничников. На этом слете из рук генерала он получил первую свою награду — значок «Отличный пограничник» с удостоверением.

Тогда же и был сделан выбор на будущее. Единственный и на всю жизнь. Закончив десятилетку, вместе с группой амурских ребят Владимир уехал поступать в одно из училищ погранвойск. Но легко сказать «поступать». Двенадцать человек претендовало на одно место. Из многочисленной группы амурцев вместе с ним курсантами стали еще двое — Владимир Данилов и Александр Мяснянкин.

Все годы учебы земляки были вместе. Вместе получали и новенькие лейтенантские погоны. Вместе отправились и к генералу — начальнику училища — с просьбой направить для прохождения службы на Дальний Восток. Их просьбу удовлетворили, и вскоре раскидало друзей. Один уехал на заставу, которой когда-то командовал его отец, другой попал на именную заставу, а Владимир Максаков стал замполитом одной из далеких, ничем не примечательных застав.

Быть командиром вообще нелегко. Замполитом быть — ни чуть не легче. Задачи того и другого сводятся к одному — воспитанию в подчиненных стойкости, высокой сознательности, силы духа, воли, характера, преодолению трудностей и самого себя. Сделано это, и будет легче произносить ежедневные, за сутки не раз повторяющиеся строго-торжественные слова: «Приказываю выступить на охрану границы Союза Советских Социалистических Республик...». Слова эти одинаково святы и одинаково обязывающие для рядового и сержанта, первогодка и для старшего наряда. Но для того, чтобы святые слова пали на сердце человека, замполиту нужно видеть не только лицо и погоны стоящих в общем строю. Ему велено знать, что на душе солдата, каков он.

Вот этот молод, еще не обвыкся с границей, и в ночном дозоре за каждым кустом ему мерещится нарушитель. Значит, решить с командиром, как поставить солдата на службу не с молодым из старших наряда, а пустить его с тем, кто знает участок, как собственную ладонь. И ночью проверить службу, побыть вместе часок, другой. А вот этот солдат после ночных стрельб ходит злой на всех и на все: промазал. Что ж, еще постреляем. Вместе. Поговорим на перекуре... А бывает, получит солдат из дома письмо и узнает, что та, которая ждать обещала, слезой размазывала тушь на ресницах, завертела хвостом. И скиснет, загрустит солдат. Такому нельзя на границу. Пусть два-три дня побудет на службе при заставе. Тут с ним и поговорить можно в удобный момент, помочь отойти душой...

Да, в строю они все одинаковы формой, в солдатском быту — условиями. Но у каждого своя судьба, свой характер, свои душевные складки. И замполиту нужно уметь отличить каждого. В этом задача и служба политработника. Приказ приказом, но приказ хорошо выполняется при понимании его значимости, необходимости. А понимания нужно добиться.

Об этом и о многом другом говорили мы с Владимиром Максаковым. Нет, теперь уже с Владимиром Дмитриевичем, и уже не с замполитом заставы, сейчас он несет службу в политотделе отряда. Кстати, за три дня до нашей встречи прикрепил Максаков на погоны по четвертой звезде.

Но главное не в должности. Он был и остается тем самым замполитом, которого, говоря словами песни, по-прежнему зовут комиссаром. Знающим многих и знакомым всем. В канцеляриях, в казармах застав с ним приветливо здоровались офицеры, сержанты, которых он называл по именам и фамилиям. Удивляясь этому, мы как-то спросили: «Откуда вы, капитан, знаете этого парня, с которым только что говорили?». Оказалось, давнее, если можно так сказать при двухгодичном сроке службы, знакомство.

С этим как-то побеседовал по душам из-за служебных неурядиц, другому помог в домашних делах, написав письма в военкомат и в сельский Совет... И на каждой заставе, в каждом подразделении он находил время для бесед с молодыми замполитами, для проверки журналов политзанятий, инструкций, советов...

— И часто у вас бывают такие поездки?

Капитан кивнул и, усмехнувшись, признался:

— Знаете, я не помню, когда и в какой из праздников был дома.

Улыбаясь, он добавил, что и в дни рождения тоже находится вдали от семьи.

— А все просто. Сам родился седьмого ноября, жена — тридцать первого декабря. Сын — первого мая, а дочь — первого января. Кто в самый праздник, кто под праздник. А сами понимаете, в такие дни с солдатами побыть надо.

Он помолчал и с прищуринкой, со своей смешинкой в серых глазах, легко вздохнув, добавил:

— Что ж, на том и стоим... Праздник тем и хорош, что народ отдыхает. А отдыхать хорошо, когда все спокойно...

●

Километр за километром остаются позади. Дорога то круто сворачивает, огибая резкую впадину между сопками, то рассекает низину, проносится по мостам над большими и малыми речками, взбирается на вершины увалов, минует старые и новые лесовырубки. И все время рядом с дорогой тянется система контрольно-следовой полосы. Но полоса — это видимое, а вот определение «система» включает в себя такой комплекс технически оснащенного заграждения, преодолеть который практически невозможно. «Система видит, слышит, чувствует днем и ночью», — заметил в разговоре один из офицеров, и мне сразу вспомнилась Москва, зал Центрального клуба имени Феликса Эдмундовича Дзержинского, заполненный участниками Всесоюзного совещания представителей творческих союзов страны. Выступая с докладом, начальник Политуправления погранвойск КГБ СССР генерал-майор В. К. Гапоненко говорил тогда, что сегодняшние пограничники оснащены самым современным оружием — быстроходными кораблями, вертолетами, вездеходами и оптическими приборами, для которых не нужен солнечный свет, не страшны туманы и снегопады, что на вооружении пограничников есть очень и очень хорошее стрелковое оружие.

...Накануне вечером пришлось убедиться в этом. Отдыхая после долгой и тяжелой дороги, мы тихо переговаривались в канцелярии заставы, и вдруг совсем рядом, в темноте, раздался тяжелый выстрел, от которого вздрогнули оконные стекла. И еще ничего не поняв, услышали мы короткие очереди из автоматов...

Заметив наше недоумение, начальник заставы успокаивающе и совсем буднично объяснил: «По расписанию у нас сегодня ночные стрельбы...».

Переглянувшись, теперь уже молча, слушали мы продолжение «расписания» — уханье гранатометов, торопливую злую скороговорку автоматов. Слушали, представляя, как солдаты в кромешной темноте ловят в прицелы короткие вспышки огня, обозначающие мишени — силуэты человеческих фигур, бронетранспортеров, — и выпускают по ним очереди смертоносных пуль, аккумулятивных гранат. Слов нет, далеко ушло время службы отца капитана Владимира Максакова. В те годы главным оружием часового границы были его глаза и уши, винтовка, боевой конь да кавалерийская шашка. И еще — собака... Верный четвероногий друг из породы индусов при прославленном следопыте Никите Карацупе, ныне Герое Советского Союза, полковнике в отставке. Теперь же — электроника, целые системы точнейших, всевидящих приборов...

— Все это так, — заметил в разговоре наш капитан. — И приборы, и оружие... Но совсем не ради традиции держим мы на заставах седловых коней, служебных собак. Только вот работа с ними ведется по-новому, с использованием всего опыта прежних лет, рекомендаций специалистов...

(Окончание следует).

(Продолжение. Начало в № 287).

ПУЛЬС ПЛАНЕТЫ

факты события комментарии

В СТРАНАХ СОЦИАЛИЗМА

ВАЖНЫЙ ЭТАП ПОДГОТОВКИ К СЪЕЗДУ

БУДАПЕШТ. В первичных партийных организациях ВСРП завершилась важная политическая кампания — отчетные собрания, на которых в деловой, творческой обстановке были подведены итоги работы, проделанной в отчетный период, намечены задачи на будущее.

Большое внимание в нынешнем году на собраниях было уделено роли коммунистов в решении проблем экономики, в повышении эффективности производства и качества продукции, организации партийной учебы и партийной пропаганды. Отчетные собрания свидетельствовали о решимости членов ВСРП сделать все в интересах успешного строительства развитого социализма в ВНР.

Чуть более трех месяцев отделяет венгерских коммунистов от съезда партии. В первичных партийных организациях начинается широкое обсуждение тезисов ЦК ВСРП к XII съезду партии. Оно станет еще одним свидетельством растущей сплоченности 800-тысячного отряда коммунистов братской Венгрии вокруг ВСРП.

ХАНОЙСКОМУ АРХИТЕКТУРНОМУ ИНСТИТУТУ — 10 ЛЕТ

ХАНОЙ. Ханойский архитектурный институт, один из крупнейших вузов Вьетнама, отмечает 10-летний юбилей. Свыше двух тысяч зодчих вышли за это время из стен института.

По случаю юбилея в институте развернута большая выставка проектов, в разработке которых участвовали студенты, преподаватели и выпускники вуза.

Студенты и преподаватели института поддерживают тесные контакты со своими коллегами из Советского Союза, других братских социалистических стран, стремясь в совместных изысканиях найти наиболее рациональные и эффективные решения.

НА ГОД РАНЬШЕ СРОКА

ПРАГА. Рапорт Героя Социалистического Труда Иозефа Крала о том, что его бригада на год и месяц раньше срока выполнила задания пятилетки, вписан в летопись славных дел трудящихся завода «Сигма» в г. Границе (Северная Чехия).

Предприятие выпускает важную для народного хозяйства продукцию — от небольших насосов до мощных перекачивающих агрегатов весом в несколько тонн.

На базе комплексной рационализаторской бригады здесь в начале нынешней пятилетки была создана объединенная бригада в составе 128 рабочих и техников — специалистов различных отраслей. Это была первая такого рода бригада в чехословацком машиностроении. Объединение сил и средств позволило более эффективно использовать оборудование. Бригада перешла на новую организацию труда — трехсменную.

Все это принесло богатые плоды. Досрочно выполнены задания пятилетки. Выпущено продукции на сумму более 9 млн. крон. К концу будущего года страна получит дополнительной продукции на 2,2 млн. крон.

ЭВМ КООРДИНИРУЕТ ПЕРЕВОЗКИ

СОФИЯ. Главным штабом, координирующим автомобильные грузоперевозки в стране, можно назвать центр по транспортной кибернетике при министерстве транспорта НРБ, расположенный в болгарской столице.

Каждый день по транспортным артериям страны, которые густой сетью покрыли карту Болгарии, перевозятся десятки тысяч тонн грузов. Эффективность работы транспорта, максимальную точность в соблюдении графиков движения призвана обеспечить деятельность центра электронно-вычислительных машин.

Эффект применения ЭВМ на транспорте выражается в цифрах: за один день на 8—10 тонн снижаются расходы горючего, на 10—15 процентов высвобождается дефицитный парк грузовых машин. Работа электронно-вычислительного центра экономит ценное рабочее время тысячи водителей, диспетчеров, работников складских помещений.

(ТАСС).

СССР — искренний и надежный друг

АДЕН, 17 декабря. (ТАСС). Здесь состоялся торжественный вечер южнойеменской и советской общественности, посвященный 12-й годовщине установления дипломатических отношений между СССР и Народной Демократической Республикой Йемен.

Выступивший на вечере кандидат в члены ЦК Йеменской социалистической партии, заведующий отделом международных связей центрального совета всеобщей конфедерации рабочих профсоюзов НДРЙ, член правления комитета дружбы «НДРЙ — СССР» Фейсал Мухаммед Абдалла отметил, что «братские отношения дружбы и сотрудничества, связывающие КПСС и ИСП, советский и южнойеменский народы, будут развиваться и впредь, несмотря на стремление американского империализма и международной реакции подорвать их». СССР был и останется искренним и надежным другом йеменского народа.

РЕЗКАЯ КРИТИКА

ВАШИНГТОН, 17 декабря. (ТАСС). Объявленная президентом США Дж. Картером новая программа дальнейшего наращивания военного потенциала вызвала резкую критику трезвомыслящих американских политических деятелей.

Как заявил видный сенатор У. Проксмайр, наращивание бюджета Пентагона будет лишь способствовать обогащению военно-промышленного комплекса, наживающего на гонке вооружений баснословные прибыли. Правительство США, заявил он, оправдывает значительное ежегодное увеличение военных расходов ссылками на нынешнюю напряженность в отношениях с Ираном, утверждая, будто усиление американской военной машины «позволит США повысить степень способности реагировать на подобные кризисы». США, похоже, на все отвечают одним — бездумным наращиванием военной мощи, подчеркивает сенатор.

«Нью-Йорк таймс» выступает с критикой практически каждого пункта объявленной президентом новой программы. Рост военных расходов, подчеркивает она, лишь вызовет дальнейшее усиление инфляции, что в свою очередь потребует выделения новых дополнительных средств на эти цели. В то же время увеличение бюджета Пентагона снижает вероятность сокращения налогов и, без сомнения, вызовет урезывание внутренних программ, возможно, на 25 млрд. долларов ежегодно, начиная с 1981 года.

Мировая общественность протестует

БОНН. Несмотря на широкие протесты миллионов людей Европы, вопреки разуму и логике, предостережениям со стороны правительств, парламентариев, партий, профсоюзов страны НАТО приняли решение, которое является вызовом всем миролюбивым силам, говорится в заявлении западногерманской демократической партии Немецкий союз мира.

Этим шагом ликвидирован исторический шанс предотвратить новый крутой виток в гонке вооружений. Решение НАТО увеличивает опасность конфронтации в Европе. Оно находится в явном противоречии с Заключительным актом Совещания по безопасности и сотрудничеству в Европе.

Североатлантический блок фактически возродил концепцию переговоров «с позиции силы», которую нельзя рассматривать иначе как провокационную в отношении Советского Союза и поэтому не имеющую никаких шансов на успех. Советский Союз не согласится с подобной позицией НАТО.

ГААГА. Волна протестов демократической общественности прошла по всей Голландии. В Лейдене, Утрехте, Гронингене и ряде других городов страны по призыву объединенного комитета «остановить нейтронную бомбу — остановить гонку ядерных вооружений» и межцерковного совета мира состоялись массовые манифестации. Их участники гневно осуждают новую ядерную программу НАТО, которая разрушила имевшуюся основу для переговоров и ведет к усилению гонки вооружений.

В Роттердаме студенты-манифестанты передали в американское консульство макет ракеты с надписью: «Заберите назад ваш «щедрый» подарок».

НЬЮ-ЙОРК. Военно-промышленный комплекс США при полной поддержке администрации Дж. Картера «протолкнул» через НАТО решение, которое прямо противоречит политике мира и разрядки, заявил национальный председатель Коммунистической партии США Гэнри Уинстон. Над народами всего мира нависла огромная угроза, которая является делом рук фабрикантов оружия и поджигателей ядерной войны.

ХЕЛЬСИНКИ. Решения НАТО, говорится в заявлении центрального правления демократического союза народа Финляндии, ведут к серьезному обострению политического положения на нашей планете, к безудержной гонке вооружений. Они представляют угрозу также для стран, не входящих в военные союзы, — таких как Финляндия.

ПРАГА. Всемирная федерация профсоюзов гневно осуждает решение совета НАТО разместить в Западной Европе новые виды американских ракет, говорится в заявлении ВФП. Это решение является враждебным актом по отношению к трудящимся, профсоюзам, всем прогрессивным, демократическим и миролюбивым силам Европы и всего мира, стремящимся к обеспечению прочного мира и международного сотрудничества.

ФРАНЦИЯ. Рабочие-машиностроители заводов компании «Альстом-Атлантик» в Бельфоре ведут активную борьбу с предпринимателями, добиваясь улучшения материального положения и условий труда.

НА СНИМКЕ: бастующие машиностроители.

Фотохроника ТАСС.

ГОНКА ВООРУЖЕНИЙ И МИФ О «СОВЕТСКОЙ УГРОЗЕ»

Зловещие планы милитаристов вызывают серьезную озабоченность миролюбивых государств, всех, кому дороги интересы мира и социального прогресса. Ястребы всех мастей хотят сорвать или хотя бы затормозить процесс углубления политической разрядки и не допустить разрядки военной. Вот тут и появляется на свет миф о пресловутой «советской военной угрозе», на западного обывателя обрушивается поток измышлений. Империализм — главный виновник военной опасности, и он тщательно скрывает эту свою сущность, маскируется, рядясь в тогу миротворца.

КПСС и другие марксистско-ленинские партии глубоко проанализировали международную обстановку и основные тенденции мирового общественного развития. Налицо успехи миролюбивых сил в борьбе за мир и мирное сосуществование, за предотвращение новой мировой войны. Усилия миролюбивых сил, во главе которых идет Советский Союз, дают свои плоды: отодвинута опасность новой мировой войны, разрядка напряженности пробивает себе дорогу, она стала реальностью.

Другая тенденция заключается в активизации всех агрессивных сил империализма и гегемонизма, противников мирного сосуществования и международной разрядки напряженности. Реакционные силы делают все для того, чтобы сорвать этот процесс, вернуться к временам «холодной войны» и осуществить политику балансирования на грани военного взрыва. Использование этих замыслов имело бы для человечества катастрофические последствия.

Хотя возможность агрессивных устремлений империализма ныне значительно урезана, но природа его остается неизменной. Он по-прежнему является главным источником военной угрозы, источником войн — больших и малых. Империализм выступает как реакционная политическая и военная сила, направленная против социализма прежде всего, а также против национально-освободительного движения в других странах, против революционных перемен в мире капитала.

Известно, что империализм породил сотни войн, в том числе вторую мировую войну, самую кровопролитную и жестокую в истории человечества. После нее на совести империализма больше сотни развязанных им войн и конфликтов.

Если социализм и мир неразделимы, то империализм и войны — две стороны одного и того же явления. И в современных условиях империалисты не оставили надежд использовать войну как средство достижения своих политических, экономических и военно-стратегических целей.

В странах империализма продолжается гонка вооружений, увеличиваются и без того огромные военные бюджеты. За период с 1949 по 1974 год военные расходы государств — участников НАТО возросли более чем в семь раз. За тридцать лет существования этого блока военные расходы его участников составили около 2,6 триллиона, в том числе только за последние 10 лет — 1,4 триллиона долларов.

В мае 1978 года вашингтонская сессия НАТО одобрила новую беспрецедентную по масштабу долговременную программу перевооружения, рассчитанную на 15—20 лет. Ее выполнение обойдется во много миллиардов долларов.

Тон этой гонке задают США. В 1979 финансовом году Пентагону было выделено примерно 140 миллиардов, а на будущий финансовый год, который начинается с 1 октября 1980, военный бюджет США, по предварительным данным, составит 151—162 миллиарда долларов.

Под флагом модернизации и унификации оружия и боевой техники НАТО фактически осуществляет новый, опасный своими последствиями тур гонки вооружений. Примером тому служит решение стран НАТО о размещении на территории Западной Европы около 600 крылатых ракет и ракет «Першинг-2».

Военная сила империализма представляет серьезную угрозу миру и потому, что в ряде районов нашей планеты сосредоточено огромное количество войск и военной техники, предназначенной для подготовки и ведения агрессивных войн и военных операций различного масштаба. Наибольшее их количество находится в Европе, где непосредственно противостоят друг другу две противоположные военно-политические группировки: оборонительная — Варшавский Договор и агрессивная — НАТО.

Агрессивный характер НАТО находит выражение в структуре военных группировок, направленности строительства вооруженных сил, в системе обучения и воспитания войск. Достаточно сказать, что численность объединенных вооруженных сил НАТО только в Европе составляет более трех миллионов человек. В целом же в вооруженных силах блока, по данным лондонского института стратегических исследований, насчитывается около 5 миллионов человек, более 80 дивизий, 440 пусковых установок оперативно-тактических и тактических ракет, более 17 тысяч танков, 8 тысяч боевых самолетов (в том числе свыше 2 тысяч самолетов—носителей ядерного оружия), почти полторы тысячи боевых кораблей. По данным этого же института, у США сейчас имеется в Западной Европе более 8 тысяч ядерных боеприпасов. И важно подчеркнуть, что военная мощь империализма выступает орудием политики антикоммунизма.

Ныне формируется международный блок врагов мира и разрядки. В борьбе против перестройки международных отношений на принципах мирного сосуществования объединяются все противники демократии и социализма — от крайне правых до крайне левых. Среди них — представители военно-промышленных комплексов ряда империалистических государств и агрессивные натовские круги, реваншисты разного толка и ставленники международного сионизма, недобитые фашистские последыши и маоисты.

Советские люди, народы всех стран социалистического содружества выступают против военной опасности, гонки вооружений. Они хорошо знают, что гонка вооружений наносит человечеству огромный экономический ущерб. Ежегодно на создание вооружения, содержание армий и т. п. расходуется около 300 миллиардов долларов. Это такая сумма, использование которой на мирные цели уже сейчас дало бы положительные результаты.

В политическом плане гонка вооружений ведет к нестабильности в международных отношениях, к неуверенности государств и народов, опасна возвращением к временам «холодной войны».

В идеологическом отношении гонка вооружений служит питательной средой для различного рода агрессивных концепций, оказывает отрицательное воздействие на мировое общественное мнение. Одновременно она идеологически обосновывается различного рода мифами, вымыслами и т. п.

В военном отношении гонка вооружений означает накопление такого горючего материала, наличие которого может ускорить осуществление агрессивными силами какой-либо военной акции.

Товарищ Л. И. Брежнев отмечал, что «человечество устало жить, сидя на горах оружия, а подхлестываемая агрессивными кругами империализма гонка вооружения нарастает». С этим не могут не считаться страны социалистического содружества. Проводя миролюбивую внешнюю политику, они вынуждены заботиться о своей обороне. Советское государство проявляет неустанную заботу о поддержании своего оборонного потенциала на уровне, достаточном для того, чтобы никто не рискнул нарушить мирную жизнь нашего народа.

Генерал-майор С. ТЮШКЕВИЧ, доктор философских наук.

(ТАСС).

Мы живем на Амуре

Б. Машук

ГРАНИЦА

ИЗ ДНЕВНИКА ПИСАТЕЛЯ

ЛАДА И ЕЕ ХОЗЯИН

Об инструкторе сержанте Станиславе Санторовиче нам рассказывали... Нет, все-таки сначала мы увидели не его, а ее — Ладу.

В сумерках у ворот заставы, поджидая дежурного, задержался наряд из двух пограничников. И рядом с ними стояла рослая красивая овчарка. Светло-серая по бокам, с крупной лобастой головой, с темной прямой спиной. Собака поражала широкой грудью, крепкими лапами. Умные темно-карие глаза ее смотрели внимательно и спокойно.

Нам нужно было пройти через калитку, у которой стояла овчарка. И тут как-то некстати вспомнилось, что каждая собака все-таки есть собака. Добрая, понимающая хозяина, а к чужому... И как ни крути, в данном моменте мы оказывались в качестве того самого чужого. А что у нее на уме? Да и идти же надо...

— Проходите, проходите, — заметив нашу нерешительность, проговорил один из пограничников. И усмехнулся. — Лада на таких не работает...

Услышав свое имя, овчарка вскинула голову на хозяина, насторожила треугольники ушей, но, видно, поняв, что ее назвали просто так, опять повернулась в нашу сторону и... зевнула.

Вот оно как... Ее, понимаешь, опасаются, думая, что штатские люди на заставе для собаки так же неожиданны и примечательны, как для солдат, а она, оказывается, на таких не работает и, глядя на них, даже зевает. Выражая полное пренебрежение, если не большее...

Иронизируя так над собой по пути к заставскому крыльцу, мы просто не знали, что могло быть, если б хозяин флегматичной Лады, чуть тронув ее рукой, негромко сказал бы короткое «Фас!». Но представления о последствиях такой команды, о последствиях со спасительной крышей, высоким забором или, на худой конец, с кузовом первого попавшегося грузовика, возникали уже потом, после знакомства и разговора с хозяином Лады — сержантом Станиславом Санторовичем.

Он вошел в канцелярию — высокий, подтянутый, со всех сторон симпатичный парень, —представился по форме, немного смутившись перед гражданскими, присел на краешек стула. Посмотрев на его знаки отличия — «Отличник Советской Армии», «Отличник погранвойск», я увидел значок классного специалиста с цифрой «2». И ставя себя в некоторую неловкость, спросил:

— У вас, Станислав, классность по какой специальности?

Сержант вскинул бровь, с некоторым недоумением посмотрел на меня, потом, видимо, поняв штатскую неосведомленность, чуть усмехнувшись, объяснил:

— В погранвойсках классность присваивается и инструкторам служебного собаководства...

В дальнейшем нашем разговоре с сержантом выяснилось много неожиданного и интересного. Оказывается, есть инструкторы собаководства. А еще есть вожатые служебных собак, которых, по старой памяти, иногда называют проводниками. И как каждый боец из личного состава заставы, собака имеет свое место и должность в штатном расписании. Имеет она и котловое довольствие со своим меню, режимом питания и право на жилье со всеми необходимыми удобствами. Но за правами, как водится, стоят и обязанности. Вот, например, подопечные ефрейтора Владимира Чернякова и рядового Владимира Коробкова Реал и Дина числятся сторожевыми. Но это не значит, что их обязанность сидеть на цепи, скажем, у склада ГСМ. Пограничные собаки цепей не знают. А «сторожевая» означает совсем другое... Идет по тропе наряд. И Реал, забегая на десятки метров вперед и в стороны, обязан своим чутьем, зрением, слухом обнаружить присутствие постороннего, обязан подсторожить беду и обезопасить наряд от внезапного нападения.

К такой «челночной» работе собаку нужно приучить... Но еще большее искусство требуется от инструктора или вожатого розыскной собаки, такой, как Лада. Команда, которую она слышит чаще других, — «След!». Едва видимый отпечаток на чистой земле и совсем невидимый на прибрежной гальке, в высокой сухой траве, в густом кустарнике, на стволе сваленного дерева. След, только что оставленный, и след человека, прошедшего несколько часов назад. И от умения работать по старому следу повышается ценность служебной собаки. Одна берет след двухчасовой давности. Это уже хорошо... И не сразу мне стала понятна гордость сержанта Санторовича, сказавшего в разговоре: «Моя Лада работает по пятичасовому следу... Даже по мокрому...».

...Они шли дозорной тропой. Старший наряда сержант Санторович, с ним — рядовые Александр Демин и Валерий Малиновский. Ночью моросил дождь, и теперь занимался хмурый осенний рассвет. За время ночного обхода пограничники устали, шли медленно, слушая, как шуршит под ногами галька. И вдруг Лада, идущая на коротком поводке, резко остановилась, потянула назад и, глянув на хозяина, начала обеспокоенно обнюхивать камни.

Станислав знал свою Ладу. Так ее не встревожит ни кабан, ни барсук, ни косуля. Только человек. Чужой человек на границе!

Увлекаемый Ладой, он внимательно осматривал место. Ага, вот он, едва видимый на потревоженных камнях отпечаток. А чуть дальше — второй... След!

Хлопнул выстрел, и в сырую рассветность ушла ракета.

— Демин, отсекай распадок... Малиновский — к телефону. Сообщи на заставу и за мной. Начинаем преследование, — торопливо говорил сержант, едва сдерживая рвущуюся вперед Ладу.

Все делалось так, как положено. Отсекался предполагаемый путь нарушителя. Торопилась с заставы тревожная группа. И Лада, распаляясь на неизвестного ей врага, рвалась с поводка.

Нарушитель шел умно. Хитрил. То он забредал в ручей, заставляя собаку терться и искать продолжения следа, то забирался в такую чащобу, в которой недолго остаться без глаз. И петлял, петлял нарушитель...

Уже не один километр остался позади. Пот заливал глаза сержанта. Он сбросил верхнюю одежду, мокрую и теперь только мешавшую. На себе — автомат, подсумок, ракетница... Еще перевал, еще распадок. И вдруг, взвизгнув, Лада рванулась вперед. Сержант отпустил поводок. Несколько бесшумных прыжков — и у вывороченного корневища упавшей лиственницы раздался злобно-торжествующий рык, послышалась возня.

Подбежав, сержант увидел человека, распластавшегося под собакой, а неунимавшаяся Лада все рвала его, норовя вывернуть правую руку. Держа автомат наизготовку, сержант хотел уж приказать задержанному встать, как вдруг услышал:

— Санторович, да убери ты ее. Ведь изувечит, зараза...

Командой остановив Ладу, сержант с трудом узнал своего приятеля ефрейтора Панова, одетого в толстую защитную одежду. Тут же подоспел Малиновский. Охватом подходила к месту задержания тревожная группа.

Посмеиваясь, пограничники помогли уставшему «нарушителю», все еще державшемуся на расстоянии от Лады, глядевшей на хозяина с некоторым недоумением...

— Слушай, а ты когда прошел по участку? — спохватясь, поинтересовался сержант на обратном пути.

— Точно в ноль-ноль...

— Это же больше пяти часов назад, — присвистнув, удивился сержант и склонился над Ладой. Чувствуя ласку и похвалу хозяина, его добрую руку на голове, овчарка устало смежила глаза...

Вот что стояло за горделивостью слов сержанта, за его скрытой ласковостью, когда он говорил о Ладе.

Много других эпизодов можно было бы вспомнить ему, многое рассказать о дружбе, начавшейся в специальной школе. В эту школу Станислав попал, а точнее, попросился сам сразу после призыва. Его детство и юность прошли в леспромхозовском поселке Сосновка, что на севере Свердловской области. С малых лет жители тех мест знакомы с охотой, с таежным промыслом, невозможным без хорошей собаки. И потом, работая топографом, техником в геофизической партии, Станислав всегда держал при себе собак, которых любил, понимал и ценил.

— Собаки — очень умные животные, — говорил сержант с особенной теплотой. — Они могут скучать, они тоскуют, любят и побаловаться горазды, когда разрешают... И знаете, как радуется Лада, когда придешь к ней после отдыха.

— Станислав, а ведь скоро время увольнения в запас... Как же расставаться будете?

Спросил и, посмотрев в открытые, отзывчивые глаза парня, в его затенившееся лицо, пожалел о вопросе. Видно, и сам сержант не раз думал об этом и не хотел представлять той минуты расставания. Минуты, перед которой встанут долгие часы их совместного привыкания в школе, многочасовые хождения по бревну, барьеры, лестницы, игры в прятки с хитроумными запутываниями следов. Вспомнится и дорога на заставу, и первый выход на границу... Но люди, отслужив срок, уходят, а их четвероногие помощники остаются.

— Что ж, — негромко, чуть хрипловато ответил сержант. — Знаю, собаки очень скучают... Они тяжело это переносят... Но заранее начну приучать Ладу к другому вожатому. Есть на примете хороший, понимающий парень.

Он посмотрел на часы, поднялся.

— Извините, мне нужно идти. У Лады сейчас завтрак по распорядку...

* * *

Остаются позади увал за увалом, бесконечные повороты. Такая же напряженная дорога, порой очень каменистая. По-прежнему сосредоточен и молчалив наш шофер Вася Герасименко, пришедший в погранвойска из Хабаровского края, со станции Хор, где он работал в леспромхозе...

Теперь дорога уводит нас от границы, с ее контрольно-следовой полосой, с ее режимом, особой жизнью. И в душе оседает грустинка—постоянная спутница расставаний. Совсем немного пробыли мы на одном из участков рубежа нашей Родины. А в памяти осталось многое... Солдатское гостеприимство, хлебосольство поваров, под белыми куртками которых выделялись погоны... И пограничная баня. С пылом, с паром и с брусничным сиропом со льда... И лица... Лица... Веселые, добрые, открытые у отдохнувших солдат и усталые, осунувшиеся у только что пришедших с наряда. Помнится и Андрей, сынишка прапорщика одной из застав Александра Юровского, бабушка которого проживает в Ивановке и, наверное, не знает, как беззаботно, несмотря на холод и первую порошу, раскатывает ее внук на трехколесном велосипеде среди боевых машин и солдатской братии. Помнятся офицеры—, начальники застав, замполиты... Занятые службой, отдыхающие в свой короткий свободный час.

Где-то там, на границе, остается шумливая заведующая автолавкой из военторга, курсирующей между заставами. Остаются заботы замполита, скоро ждущего в гости шефов-строителей. Остаются полигоны, фланги, участки... Остается граница — большой, по-своему живущий организм из множества людей, дел, обязанностей, подчиненных единственной цели — нашего спокойного сна, беззаботности наших детей, нашего будущего...

Дальневосточный пограничный округ.

(Окончание. Начало в №№ 287, 288).