ПАРТИЙНАЯ ЖИЗНЬ

Учатся наставники

В Белогорском горкоме партии состоялось первое занятие двухгодичной школы шефов-наставников. На нем выступили учительница средней школы №1 Герой Социалистического Труда М. И. Лисицына. Тема ее лекции — «Пути и средства развития социальной активности молодых рабочих». Затем слушатели посмотрели художественный фильм «Стоянка три часа» и обсудили проблемы, затронутые в нем.

Откуда берутся «трудные» подростки? Как вернуть их на правильный путь? Ответы на эти и другие вопросы искали сообща. Суждения были разные, но вывод оказался один: каждый взрослый человек должен сознавать свою ответственность за воспитание молодых людей, особенно тех, кто встал на неправильный путь.

Занятия в школе — одно из многих мероприятий, проводимых в Белогорске по развитию наставничества. Здесь насчитывается 624 наставника, из них 153 — коммунисты. Воспитателями молодежи являются 460 рабочих, около 100 мастеров и бригадиров. Важным участком работы на 36 предприятиях руководят советы наставников. Их деятельность координирует и направляет городской совет. На его заседаниях, которые проходят ежемесячно, заслушиваются отчеты заводских и фабричных советов, а также сообщения о результатах проверок состояния наставнической работы на предприятиях.

Городской комитет партии повседневно занимается вопросами наставничества, учебой воспитателей молодежи. До создания двухгодичной школы учеба при горкоме проходила в форме семинарских занятий. На них изучено много тем, в том числе — «Психолого-педагогические основы взаимоотношений наставника и воспитуемого», «Макаренко о коммунистическом воспитании молодежи», «Основы уголовного законодательства», «Сочетание мер воспитания и принуждения». Специально проводились семинарские занятия для председателей советов наставников. На них приглашались секретари парторганизаций, председатели местных комитетов и руководители предприятий. При такой широкой аудитории проходил полезный обмен мнениями и опытом по организации и формам наставничества, практике партийного и профсоюзного руководства делом воспитания молодежи.

Перед наставниками выступили такие авторитетные в городе люди, как составитель поездов кавалер ордена Трудового Красного Знамени С. И. Шабанов, старший продавец магазина «Детский мир» В. П. Киселева, электросварщик авторемзавода П. В. Акимов. Было о чем рассказать секретарю партийного бюро локомотивного депо П. А. Капштыку. Коллектив депо досрочно выполнил пятилетку. В этом большую роль сыграла хорошая организация наставничества. Без помощи ветеранов гораздо труднее было бы за короткий срок перейти на тепловозную тягу. В этом деле воспитатели молодежи шли первыми. Они изучали новую мощную технику, по крупицам набирались опыта и тут же делились им с молодыми, прививая юношам высокую ответственность за эксплуатацию тепловозов. В депо активно действует под руководством В. Я. Хлынцева совет наставников. Молодежь воспитывают Герой Социалистического Труда М. Е. Горбачев, почетный железнодорожник В. Н. Мишенков, ветераны труда С. Е. Малютин и И. И. Капшук, руководитель комсомольско-молодежной бригады В. П. Ильин и многие другие.

По-отцовски заботятся о молодой смене наставники завода «Амурсельмаш», швейной фабрики, торга, быткомбината, других предприятий и организаций города. Много знаний, опыта и времени отдают они делу формирования нового человека — участника больших свершений в десятой пятилетке.

В. ИВАНЕНКО,
инструктор Белогорского горкома партии.

На контроле — выполнение обязательств

В г. Благовещенске состоялся четвертый пленум обкома профсоюза работников культуры, на котором был обсужден вопрос о выполнении Свободненской городской и Белогорской районной дирекциями киносети социалистических обязательств по достойной встрече XXV съезда КПСС. С докладами выступили директора Свободненской городской киносети И. И. Супрун и Белогорской районной — С. Г. Молокоедов.

В обсуждении докладов приняли участие В. Д. Аничшко — директор Благовещенской городской киносети, В. В. Медведев — директор Константиновской районной киносети, А. Д. Моисеенко — начальник областного управления кинофикации, З. А. Станковская — председатель обкома профсоюза работников культуры и другие.

По обсужденному вопросу принято постановление.

Участники пленума также заслушали и приняли к сведению информацию о работе обкома профсоюза между пленумами, которую сделала секретарь обкома профсоюза Л. А. Старцева.

НОТ В ПОДГОТОВКЕ СПЕЦИАЛИСТОВ

В БЛАГОВЕЩЕНСКОМ СЕЛЬСКОХОЗЯЙСТВЕННОМ ТЕХНИКУМЕ 18 ДЕКАБРЯ НАЧАЛА РАБОТУ МЕЖЗОНАЛЬНАЯ НАУЧНО-ПРАКТИЧЕСКАЯ КОНФЕРЕНЦИЯ РУКОВОДИТЕЛЕЙ И ПРЕПОДАВАТЕЛЕЙ 24 СЕЛЬСКОХОЗЯЙСТВЕННЫХ ТЕХНИКУМОВ ВОСТОЧНОЙ СИБИРИ И ДАЛЬНЕГО ВОСТОКА.

Более 150 представителей педагогических коллективов из Бурятской, Тувинской и Якутской АССР, Красноярского, Приморского и Хабаровского краев, Амурской, Иркутской, Магаданской и Читинской областей собрались, чтобы обсудить вопросы научной организации труда в учебно-воспитательном процессе.

Конференцию открыл главный инспектор главного управления сельскохозяйственных техникумов Министерства сельского хозяйства РСФСР А. Б. Боярский. Он назвал основные цели конференции, рассказал о задачах педагогических коллективов по внедрению в учебный процесс научной организации труда с целью дальнейшего улучшения качества подготовки специалистов сельского хозяйства.

С приветственным словом к участникам межзональной конференции обратился заместитель председателя облисполкома В. Я. Савин. В работе конференции приняли участие представители Амурского обкома КПСС, облисполкома, производственного управления сельского хозяйства, руководители и преподаватели техникумов города.

На пленарном заседании с основным докладом «Система научной организации учебно-воспитательного процесса как средство повышения качества подготовки специалистов в средних сельскохозяйственных учебных заведениях» выступил директор республиканского учебно-методического кабинета М. Н. Воронов.

Участники конференции прослушали также доклады директора Уссурийского совхоза-техникума Приморского края А. С. Романова, директора Хакасского базового сельхозтехникума Красноярского края А. В. Емельянова, заместителя директора по учебной работе Минусинского техникума механизации и электрификации сельского хозяйства Красноярского края Н. Ф. Шалопаева.

В ходе конференции проводятся заседания шести секций по различным аспектам научной организации учебного процесса, изучается работа кабинетов и лабораторий базового Благовещенского сельскохозяйственного техникума, других техникумов города. Сегодня конференция заканчивает свою работу.

НА СНИМКЕ: участники межзональной конференции (слева направо) директор Бурятского сельхозтехникума Л. Г. Андреев, заместитель директора Тулунского совхоза-техникума Иркутской области В. И. Енкудинов, преподаватель Благовещенского сельхозтехникума А. И. Романович и директор Хакасского сельхозтехникума А. В. Емельянов в перерыве между заседаниями.

Фото Н. БЕЛОГО.

БАМ—УДАРНАЯ СТРОЙКА

БОЛЬШОЙ УСПЕХ СОЗДАТЕЛЕЙ КОМПЛЕКСА

«XXV съезду КПСС — 250 ударных вахт!» — социалистическое соревнование под таким девизом получило широкий размах на строительстве Шимановского комплекса предприятий стройиндустрии Байкало-Амурской магистрали. Десятки бригад и участков, сотни рабочих прилагают свои силы к тому, чтобы досрочно закончить возведение объектов комплекса, встретить предстоящий партийный съезд новыми трудовыми достижениями. И они, эти достижения, — налицо.

Недавно коллектив треста «Шимановскстрансстрой» одержал большую производственную победу — на пять дней раньше срока, предусмотренного обязательствами, выполнил годовой план строительно-монтажных работ, освоив 14,386 тыс. рублей. Достигнутое — результат самоотверженного труда, последовательного внедрения передовых методов. Это позволило в текущем году досрочно ввести в эксплуатацию первую очередь завода железобетонных конструкций, построить 100-квартирный дом, временный поселок СМП-585, гараж на 30 автомобилей и ряд других объектов.

Первенство в соревновании прочно удерживает молодой коллектив строительно-монтажного поезда № 585.

В клубе поселка Строитель состоялось собрание, на котором были приняты повышенные обязательства. Коллектив комплекса решил до конца года произвести строительно-монтажных работ на 726 тысяч рублей. Подарком XXV съезду партии практическим ответом на опубликованный в печати проект ЦК КПСС «Основные направления развития народного хозяйства СССР на 1976—1980 годы» будет выпуск 10 февраля первых панелей на всех технологических постах цеха крупнопанельного домостроения.

Л. ЛЕВИН — управляющий трестом «Шимановскстрансстрой», Н. БЕРЕЖНОЙ — секретарь парткома, В. ГОНЧАРОВ — председатель объединенного постройкома, С. МАРАХОВ — секретарь комитета комсомола.

г. Шимановск.

В областной журналистской организации

Секретариат правления Союза журналистов СССР под председательством главного редактора газеты «Правда» М. В. Зимянина заслушал отчет об участии Амурской областной журналистской организации в шефстве над строительством Байкало-Амурской магистрали. В принятом решении отмечен положительный вклад журналистов редакций газет, телевидения и радио в освещение хода дел на БАМе, даны конкретные рекомендации по дальнейшему улучшению работы средств массовой информации по освещению строительства магистрали.

* * *

Выпущен очередной, четвертый номер «Пресс-бюллетеня» отдела пропаганды и агитации Амурского обкома КПСС и правления областной организации Союза журналистов СССР. Он посвящен вопросам строительства центрального участка БАМа. В нем сообщается о выездном заседании бюро правления областной журналистской организации в Тынде, прорецензированы Джелтулакская районная газета «Авангард» и многотиражная газета «Байкало-Амурская магистраль», опубликовано «Положение об областном смотре-конкурсе стенных газет», в котором напоминается о том, что первый этап его завершается в декабре — подводятся итоги в колхозах, совхозах, на предприятиях.

* * *

Бюро правления утвердило исполняющим обязанности секретаря правления областной журналистской организации Н. П. Мулгачева.

С ЧУВСТВОМ ОТВЕТСТВЕННОСТИ

Более чем в два раза вырос за пятилетие объем продукции, выпускаемой предприятиями управления местной промышленности. На 20 дней раньше срока справились они по основным показателям с пятилетним заданием. До конца года будет реализовано сверхплановой продукции на 1 миллион 300 тысяч рублей. Успех достигнут в основном за счет повышения производительности труда. Первыми рапортовали о выполнении заданий коллективы Белогорской швейной фабрики, Поярковского райпромкомбината, Благовещенской галантерейной фабрики.

Как боевую программу коллективы управления восприняли проект ЦК КПСС к XXV съезду партии. Рост производства продукции на основе более полного использования местных ресурсов, дальнейшего технического перевооружения, освоения новых видов продукции потребует мобилизации новых резервов. В этой пятилетке начали действовать три новые швейные фабрики, открылся ковровый цех, начат выпуск сувениров. В предстоящем пятилетии, несомненно, будут развиваться эти производства и осваиваться новые.

В. ИРХИН.

Образцово и в срок подготовим технику к полевым работам —

ИЗ-ЗА ЧЕГО СДЕРЖИВАЕТСЯ РЕМОНТ

В четвертом квартале текущего года ремонтники нашего совхоза должны поставить на линейку готовности тридцать тракторов. Несколько дней назад из мастерской вышел лишь восемнадцатый отремонтированный трактор. На подготовку каждой машины затрачено времени почти втрое больше, чем положено по норме. Поэтому приходится опасаться: как бы не был сорван квартальный план. Такое же положение и с подготовкой сеялок, плугов, культиваторов. До сих пор еще не приступили к ремонту комбайнов.

Главный инженер хозяйства А. А. Козицкий объясняет такое положение нехваткой рабочих рук, отсутствием запасных частей и материалов. На мой же взгляд, причины отставания кроются в другом.

В свое время был издан приказ о направлении некоторых механизаторов на работу в мастерскую. Например, П. Д. Дубинин назначался слесарем в инструментальный цех, А. Н. Золотарев — в моторный. Но они, как и ряд других механизаторов, до сих пор заняты другими делами. Нет у нас фрезеровщика. Из-за нехватки рабочих бездействует стенд для разборки и сборки кареток. В результате на ремонт каждого такого узла уходит времени в семь-восемь раз больше, чем положено.

В нашем хозяйстве — сто сорок механизаторов и сорок шоферов. На ремонте же сейчас занято всего двадцать два человека. Что же делают остальные? До двадцати из них работают кочегарами в котельных, многие заняты на транспортных работах. Ежедневно на перевозках различных грузов в совхозе используются более пятидесяти автомобилей и тракторов различных марок. Эффективность работы такой массы транспорта довольно низка. Утром колесные тракторы и автомобили выходят в рейс поздно, в течение рабочего дня из-за неорганизованности и бесконтрольности допускаются простои техники. Если бы по-хозяйски использовать транспорт, высвободилось бы не менее пятнадцати механизаторов. А ведь нам для организации узлового метода ремонта не хватает как раз такого количества специалистов.

Будь у нас достаточно квалифицированных рабочих в мастерской, мы бы также больше занимались реставрацией изношенных деталей. И тогда не так бы отражалась на темпах и качестве ремонта нехватка запасных частей. Сказывается и несовершенство в деле оплаты труда рабочих некоторых участков мастерской.

Необходимо также устранить формализм в организации социалистического соревнования среди ремонтников. На рабочем собрании решено было подводить итоги трудового соперничества в конце каждого месяца, а условия соревнования, разработанные рабочим комитетом, предполагают почему-то делать это поквартально. К тому же в этих условиях явно недостаточно определены моральные стимулы.

У нас работает немало замечательных специалистов. Высокой производительности в труде добиваются ежедневно слесарь В. А. Найденов, электрослесарь А. М. Ядричев, аккумуляторщик В. А. Локтионов, кузнец Н. Д. Мазепа, сварщик И. И. Ходарченко. Горячий отклик среди них и других механизаторов и рабочих мастерских получил проект ЦК КПСС к XXV съезду партии. С гордостью и волнением вчитывались мы в строки проекта, в котором отражены новые грандиозные перспективы и свершения, которых добьется советский народ в новом пятилетии. С особым чувством мы восприняли слова, которые непосредственно касаются нас, людей, занимающихся эксплуатацией, ремонтом и хранением сельскохозяйственной техники. В будущем пятилетии нам предстоит повысить эффективность использования машинно-тракторного парка, улучшить хранение сельскохозяйственной техники, не допускать преждевременного ее списания. Это — задачи не только завтрашнего, но и сегодняшнего дня. В нашем совхозе они пока решаются неудовлетворительно. Необходимо как можно быстрее устранить имеющиеся недостатки и сделать все возможное, чтобы повысить темпы и качество ремонта сельскохозяйственной техники.

А. КУБАСОВ,
заведующий мастерской совхоза «Успеновский».

Бурейский район.

ПО СЛЕДАМ ВЫСТУПЛЕНИЙ «АМУРСКОЙ ПРАВДЫ»

«БЕРЕЧЬ, ЭКОНОМИТЬ ЭЛЕКТРОЭНЕРГИЮ».

Недостатки, которые высказаны в этой корреспонденции (опубликована 12 ноября) по адресу передвижной механизированной колонны № 471, имели место. Нами разработаны и выполняются мероприятия, направленные на экономию электрической энергии. Ими, в частности, предусмотрены: перевод отопительной системы всех зданий на водяное отопление (сделано), установка во всех зданиях контрольных счетчиков с целью определения фактического расхода электроэнергии на жилищно-бытовые нужды, замена в производственных зданиях обычного освещения люминесцентным, замена обычного освещения всех цехов в нерабочее время дежурным освещением, установка на внешней сети световых реле для отключения ее в дневное время.

П. КУЗНЕЦОВ,
начальник ПМК-471.
Ромненский район.

* * *

На Возжаевском кирпичном заводе были случаи перерасхода электроэнергии. Лица, игнорировавшие контроль за эксплуатацией электрооборудования, привлечены к административной ответственности. Определены конкретные мероприятия по оптимальному использованию электрооборудования. Они будут осуществлены в ближайшее время.

В. ВАСИЛЬКЕВИЧ,
главный инженер
Возжаевского
кирпичного завода.

Белогорский район.

«СОБЛЮДАЙТЕ СТАНДАРТ!»

Под таким заголовком в № 260 была опубликована корреспонденция о низком качестве швейных и мебельных изделий, выпускаемых некоторыми предприятиями управления местной промышленности.

Как нам сообщил начальник управления М. А. Данилов, их руководители заслушаны на совете директоров предприятий управления. Разработаны конкретные дополнительные меры по борьбе с браком.

Б. МАШУК

ОЧЕРК

СПАСИБО, ПРОФЕССОР!

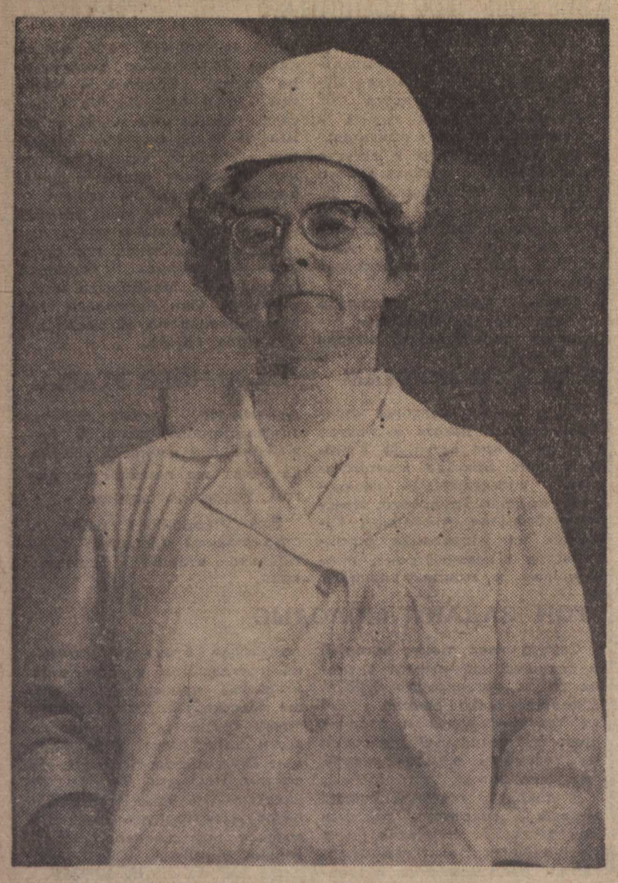

В Амурском отделении Хабаровского книжного издательства подготовлен к печати сборник очерков «Судьба». Герои очерков — наши славные современницы, труженицы амурских городов и сел. Символично, что выходит этот сборник в Международный год женщины.

Сегодня мы предлагаем вашему вниманию один из очерков, включенных в новую книгу, являющуюся совместным трудом журналистов и писателей Приамурья. (Очерк печатается с сокращениями).

ДОЖДЬ средь жаркого июльского дня — как откровение... Пусть даже такой, как этот, пробежавший разгонисто, быстро. Простучал дробинками капель по крышам, прошумел щедрыми струями и исчез, уведенный рассерженной тучей. Только лужи остались. Ребятишки в трусиках с разбега влетали в них, с хохотом осыпая ноги осколками отраженного солнца.

Листва тополей еще блестела от влаги и отдавала бодрящей свежестью. Резкой после жары, напоминающей вкус и чистый, пронзительный запах свежего снега. И может, потому отчетливо предстало видение зимы, скамеек, деревьев, укрытых белыми хлопьями. Еще мокрыми, неслежавшимися.

Чертовщина какая-то... Вокруг — лето! Щурится, греет с чириканьем, а тут — снег...

Только что перед этим вдыхал запахи больничного коридора, видел палаты с рядами коек, каталки, операционную с лежащим на столе человеком, хлопотавших над ним врачей. Люди у стола стояли плотно друг к другу, их лица закрывали маски, все были одинаково серьезны и сосредоточены, но среди них выделялась женщина, единственная в группе хирургов.

На улице среди прохожих на нее, пожалуй, не обратил бы внимания, а там, в операционной все подчинялись ее негромким словам, ее движениям и взглядам, там все имело особенное значение. И теперь вспоминается ее голос... Спокойный, грудной, глуховатый. Строго-внимательный взгляд выразительных глаз, выдающих напряжение мысли, и редкая, чуть приоткрытая улыбка.

И вот из отвлеченного общего уже предстает личность, из вихря знакомых судеб — одна, принадлежащая человеку, с которым довелось сойтись на житейских путях-перекрестках. И медленно все пережитое за последнее время начинает вращаться в обратную сторону от сегодняшнего утра и дня с операцией, дождем и странными ощущениями...

В половине восьмого мне полагалось быть в новом корпусе третьей городской больницы. Пришел я пораньше, но опередить Ольгу Павловну не сумел. В халате, в шапочке, укрывшей пряди волос, она уже хозяйничала в небольшом своем кабинете. И лицо ее, и одежда говорили о бодрости, свежести и отличнейшем настроении. Ответив на приветствие, она шагнула в угол, где фыркал и дребезжал крышкой чайник.

— Сейчас будем пить кофе,—наливая в чашки крутой кипяток, объяснила она. — На операцию с пустым желудком не ходят. Даже мужчины иногда не выдерживают, выходят передохнуть. Располагайтесь, а я пойду, посмотрю больного...

Хозяйка кабинета вернулась с дымкой озабоченности на лице. Присела к столу, проговорила, думая о своем:

— Уж очень слабый больной... Семьдесят четыре года, и болезнь так запущена.

— Скажите, вы уверены в успехе операции?

— Мы уверены в возможности ее проведения, — помолчав, ответила Ольга Павловна. — Идя же на операцию, хирург всегда рискует и всегда может столкнуться с самыми неприятными неожиданностями. Притом многое зависит от состояния больного. Этот истощен до предела. Раковая опухоль полностью закрыла просвет кишечника, в последнее время больной не мог даже пить... Понимаете?

Заглянув в кабинет, сестра сообщила, что больной уже на столе в операционной, и профессору нужно было мыть руки.

— Пойдемте, — поднялась Ольга Павловна.

Шагая по бесконечно длинному коридору, она предупредила:

— Уверяю, что ничего героического вы не увидите. И красивого тоже...

В небольшой, узкой комнате молодой незнакомый хирург подал мне комплект специальной одежды, показал свободную кабину.

— Переодевайтесь здесь... Одежду повесьте на этот крюк.—И, уходя, посоветовал: — Свое все снимайте... Будет жарко!

Переодеваясь, больше по инерции и какими-то всплесками вспоминаю дни встречи, беседы с Ольгой Павловной Амелиной и об Амелиной... Именно сейчас вспомнился разговор с одним из доцентов мединститута.

— О ней как о враче двух мнений быть не может, — говорил он. — Понимаешь, в оценке хирурга есть одно главное, что в конечном счете определяет его всесторонне: если другой врач, заболев, без колебаний доверяет ему свою жизнь, — значит это очень хороший хирург. А у нас в институте найдешь добрый десяток и доцентов, и профессоров, и просто преподавателей, которых она оперировала...

Ольга Павловна, по отзыву компетентных людей, — лучший в области специалист по хирургическому лечению органов брюшной полости — желудка, всех отделов кишечника. Но и это — не все, Ольга Павловна давно и всерьез занимается оперативной онкологией.

Скальпель может бороться с раком... В последнее время хирурги разработали немало методик операций по удалению злокачественных опухолей на различных органах. Результаты их обнадеживают. Но в каждом случае все зависит от места и размеров, от распространенности злокачественного образования и времени его определения.

Как и многие другие, этот назначенный на операцию больной тоже промедлил с обращением к врачам. Наверняка опухоль образовалась не сразу, ей предшествовали какие-то симптомы, но человек терпел, мучился — и вот теперь... Еще три-четыре года назад такой диагноз говорил бы об обреченности человека.

В операционной шла подготовка... Настраивая аппарат, анестезиолог Юрий Курочкин негромко разговаривал с уложенным на столе больным, отдавал распоряжения сестре-анестезистке. Из соседней комнаты в зал вошел главврач больницы Виктор Иванович Кривша. Сегодня он ассистирует Ольге Павловне.

Больной уже спал, ассистенты заканчивали подготовку операционного поля, когда в зал вошла Ольга Павловна. Сестра надела ей перчатки, профессор заняла место оперирующего хирурга, спокойно осмотрела всех, задержала взгляд на анастезиологе и, услышав от него «Все в порядке, можете начинать», попросила скальпель. Точным, уверенным движением сделала разрез вдоль живота...

Операция началась... Теперь часы отсчитывали минуты борьбы со страшным недугом, минуты негромкого сражения за жизнь...

Амелина была совсем не похожей на хозяйку кабинета, полчаса назад разливавшую по чашкам горячий кофе, не похожей и на ту Ольгу Павловну, представшую во время первой встречи. Тогда вместо нарисованной воображением профессора, заведующей кафедрой института, хирурга с высоким авторитетом из-за стола поднялась несколько смущенная докторша в белом халате, в шапочке, скрывающей пряди русых волос, протянула тонкую руку, представилась, предложила стул. И то ли ее нежелание к появлению очерка, то ли еще что-то сдерживало наш разговор. Да потом его то и дело прерывали заходящие в кабинет люди.

У всех были дела к Амелиной. Уходившему в отпуск доценту требовалось утрясти план общественных мероприятий на кафедре в предстоящем учебном году. Ольга Павловна просмотрела план, предложила:

— Давайте-ка наметим конференцию по повести Солоухина «Приговор»... В ней есть спорные вещи, но много интересного, касающегося непосредственно медиков.

Зашли в кабинет два молодых хирурга. Обоим пришлось выслушать упреки за медленное оформление научных статей. Когда врачи, виновато переглянувшись, ушли, Ольга Павловна объяснила:

— Ассистенты кафедры... Выпускники нашего институ-

ВЫСОКИЙ ДОЛГ ПИСАТЕЛЕЙ

18 декабря делегаты и гости IV съезда писателей РСФСР собрались в Колонном зале Дома союзов на заключительное заседание.

Были оглашены результаты голосования по выборам в руководящие органы Союза писателей республики и делегатов на VI съезд писателей СССР. Избраны правление в количестве 172 человек и ревизионная комиссия в количестве 67 человек.

Делегатами на VI съезд писателей СССР избрано 276 человек.

На заседании были единогласно утверждены протоколы счетной комиссии.

Председательствовавший на заседании Александр Чаковский сказал:

— Жизнь стремительно движется вперед. Возникают новые проблемы. Происходят новые свершения, встают новые сложности, открываются новые перспективы. Но если мы, расходясь после окончания нашего съезда, зададим себе вопрос: была ли наша многонациональная советская литература вообще и российская литература, в частности, на высоте тех задач, которые поставили перед ней народ и партия? — то я думаю, что ответ может быть только один, ясный и недвусмысленный: да, была!

Есть много условий и обстоятельств, которые предопределили успехи нашей литературы. Это прежде всего, конечно, свершения советского народа под руководством Коммунистической партии. Но есть еще одно обстоятельство, несомненно повлиявшее как на сами эти свершения, так и на успехи нашей советской, российской литературы. Я имею в виду ту атмосферу товарищеской доброжелательности, доверия к людям, которую наш советский народ, наша партия справедливо связывают с деятельностью Центрального Комитета, его Политбюро, возглавляемого товарищем Л. И. Брежневым, заявил оратор под аплодисменты присутствующих.

Мы, советские писатели, считали, считаем и будем считать своим высшим долгом — работать во имя народа, для народа под руководством нашей партии и во имя ленинских идей.

С большим воодушевлением, под бурные аплодисменты участники IV съезда писателей РСФСР приняли письмо Центральному Комитету Коммунистической партии Советского Союза.

Писатели Советской России, собравшиеся на свой IV съезд, говорится в этом документе, шлют Центральному Комитету Коммунистической партии Советского Союза слова сердечной благодарности за повседневную истинно ленинскую заботу о развитии многонациональной советской литературы, единой в своем стремлении беззаветно служить великому делу коммунизма.

Писатели заверяют Центральный Комитет КПСС, что ленинские принципы идейности, партийности и народности художественного творчества всегда будут путеводной звездой для всех поколений советских писателей. Мы будем неустанно стремиться к тому, чтобы наши книги были достойны творческого гения нашего народа, чтобы они как можно полнее отвечали растущим духовным запросам советских людей, подчеркивается в письме.

Литература Советской России, как и вся многонациональная советская литература, верная знамени марксизма-ленинизма, традициям и методу социалистического реализма, всегда будет надежным помощником партии в самом великом и благородном деле — деле строительства коммунизма!

Четвертый съезд писателей РСФСР завершил работу.

* * *

18 декабря состоялся первый пленум правления Союза писателей РСФСР, избранного на IV съезде писателей Российской Федерации.

Пленум избрал председателем правления СП РСФСР С. В. Михалкова, заместителем председателя — Ю. В. Бондарева.

Секретарями правления СП РСФСР избраны: М. Н. Алексеев, А. Г. Алексин, А. А. Ананьев, Г. А. Ахунов, С. В. Викулов, Д. А. Гранин, Ю. Т. Грибов, Р. Г. Гамзатов, С. П. Данилов, Н. Г. Дамдинов, В. В. Дементьев, А. В. Емельянов, С. П. Залыгин В. А. Закруткин, М. С. Каримов (Мустай Карим), А. П. Кешоков, В. М. Кожевников, А. Д. Коптяева, Д. Н. Кугультинов, К. Ш. Кулиев, В. В. Липатов, Г. М. Марков, Е. И. Носов, С. С. Орлов, С. С. Смирнов, А. В. Софронов, В. М. Санги, А. И. Смердов, Л. Л. Сорокин, А. Н. Тимонен, В. Д. Федоров, А. Н. Чепуров, Н. Е. Шундик.

Секретарем правления СП РСФСР по организационно-творческим вопросам утвержден М. П. Шевченко.

На первом пленуме ревизионной комиссии СП РСФСР ее председателем избран Г. А. Семенихин, заместителем председателя — М. Д. Львов.

(ТАСС).

Верным сынам России посвящается

Провозвестникам свободы, 150 лет назад выступившим на борьбу с царизмом и «бесстыдным рабством», посвящена выставка «Декабристы». Она открылась 18 декабря в Москве в Государственном Историческом музее. Более шестисот экспонатов из фондов музея, а также из многих книгохранилищ и музеев страны воссоздают героические события 1825 года.

Значительное место в экспозиции занимают работы В. И. Ленина о декабристах, современные исторические исследования, написанные на основании первоисточников.

(ТАСС).

пульс планеты

ФАКТЫ · СОБЫТИЯ · КОММЕНТАРИИ

Исторические задачи кубинских коммунистов

ГАВАНА, 18 декабря. (ТАСС). **Внимание кубинского народа приковано в эти дни к Гаване, где проходит I съезд Коммунистической партии Кубы.** На пленарных заседаниях 17 и 18 декабря с отчетным докладом Центрального Комитета партии выступал Первый секретарь ЦК КП Кубы товарищ Фидель Кастро.

Докладчик нарисовал широкую картину героической борьбы кубинского народа за свободу и независимость, охарактеризовал основные этапы революционного движения на Кубе, завершившегося победой революции 1 января 1959 года, подвел итоги достижений республики за минувшие 17 лет, которая прочно стала на путь социалистического строительства, дал глубокий марксистско-ленинский анализ задач Коммунистической партии и всего кубинского общества на предстоящие годы.

В отчетном докладе подробно освещаются вопросы внешней политики Кубы и международного положения, подчеркивается огромная роль СССР, всего социалистического содружества как в деле оказания всесторонней братской помощи и поддержки революционной Кубе, так и в деле упрочения мира на земле, изменения соотношения сил на международной арене в пользу социализма.

Делегатам съезда предстоит принять решения, которые будут иметь историческое значение для Коммунистической партии Кубы и всей страны. В первую очередь речь идет о программной платформе КП Кубы, в которой сформулированы в общих чертах непосредственные и конечные цели революционного развития, принципиальные положения об исторических, экономических и политических основах революции, ее характере, целях и задачах, намечаются пути многогранной деятельности партии и государства, направленной на достижение главной цели нынешней фазы кубинской революции — построение социализма.

Один из основных вопросов повестки дня съезда — обсуждение проекта новой конституции Республики Куба, который после одобрения его съездом будет вынесен на всенародный референдум. Важное место в работе съезда занимают проект директив первого пятилетнего плана развития народного хозяйства Кубы на 1976—1980 годы. Съезд примет устав КП Кубы, изберет руководящие партийные органы.

«АЛЬ-АХРАМ» О СОВЕТСКО-ЕГИПЕТСКИХ ОТНОШЕНИЯХ

КАИР, 19 декабря. (ТАСС). **Газета «Аль-Ахрам» поместила статью, в которой выступает за развитие дружественных отношений с Советским Союзом.** Дружба между СССР и Египтом, говорится в статье, не исключает возникновения разногласий, однако это «отнюдь не означает прекращения дружбы». Египту, отмечает газета, дружба с СССР дала высотную Асуанскую плотину, основы индустриализации, вооружение для обороны, займы и кредиты.

Несмотря ни на какие кризисы в советско-египетских отношениях, они никогда не доходили до разрыва, пишет газета. Это объясняется тем, что Египет на своем опыте убедился, что Советский Союз в силу характера его строя представляет собой первую в мире страну, которая протягивает другим народам руку дружбы, оказывает моральную и материальную помощь, не ставя при этом условий. Сейчас мы переживаем исключительный период в советско-египетских отношениях. Дело дошло до того, продолжает «Аль-Ахрам», что стало казаться, будто разногласия лежат в основе советско-египетских отношений, а согласие между ними представляет собой нечто исключительное.

Уместно задать вопрос, отвечает ли национальным интересам Египта — политическим, экономическим, военным — замораживание дружбы с Советским Союзом. Ответ может быть только отрицательным, подчеркивает газета.

Дружба с Советским Союзом, по мнению «Аль-Ахрам», не исключает дружбы Египта с другими странами, в том числе и с Соединенными Штатами.

В интересах как Египта, так и Советского Союза, заявляет газета, «координировать свои усилия с целью достижения прогресса в деле установления справедливого и прочного мира на Ближнем Востоке, а также ради того, чтобы положить конец односторонне проводимой США политике «шаг за шагом» после того, как она превратилась в угрозу единству совместных действий арабов».

С ЛЕНТЫ ТЕЛЕТАЙПА

ПРАГА. Строители чехословацкого участка транзитного газопровода СССР — Западная Европа прокладывают сейчас вторую нитку этой магистральной транспортной артерии. Трубы диаметром 1.200 миллиметров укладываются в десяти метрах от трассы первой нитки. Прокладка второй нитки длиной 400 километров завершится в 1976 году.

●

ПАРИЖ. Почти 6 тысяч человек вступили в нынешнем году в Парижскую федерацию Французской коммунистической партии. Большую часть вступивших составляют молодые рабочие.

За два года численность заводских партийных ячеек во французской столице увеличилась на 30 процентов.

●

ВАШИНГТОН. Лайнетт Фромм, совершившая 5 сентября этого года в городе Сакраменто (штат Калифорния) попытку покушения на жизнь президента США Дж. Форда, приговорена к пожизненному заключению.

Л. Фромм пыталась выстрелить в президента, когда он приветствовал встречавших его жителей города.

●

ДЕЛИ. Правительство индийского штата Орисса приняло решение о предоставлении бесплатной юридической помощи представителям беднейших слоев населения. В соответствии с этим решением правительство берет на себя оплату услуг адвокатов по судебным делам, касающимся нарушений прав бедняков на землю, а также других притеснений со стороны помещиков и кулаков.

●

КИТО. Реакционные силы Эквадора, предпринимающие попытки свергнуть правительство президента Гильермо Родригеса Лары, перешли к открытым террористическим действиям. Они взорвали в столице страны три мощные бомбы. Взрывы причинили большой материальный ущерб.

Вылазки реакционеров вызвали решительный протест демократической общественности Эквадора.

●

ПЕКИН. Здесь официально объявлено о смерти заместителя председателя ЦК КПК, заместителя председателя Постоянного комитета ВСНП Кан Шэна.

●

ПАРИЖ. Фашистская хунта Пиночета лишила гражданства известного кинорежиссера Эльвио Сото. Он покинул страну после свержения правительства Народного единства президента Сальвадора Альенде.

В своей последней работе — фильме «Над Сантьяго идет дождь» франко-болгарского совместного производства Эльвио Сото повествует о героической гибели президента Сальвадора Альенде, гневно разоблачает злодеяния чилийских фашистов.

(ТАСС).

ВООРУЖАЮТ АГРЕССОРА

ВАШИНГТОН, 18 декабря. (ТАСС). **Соединенные Штаты торопятся удовлетворить запросы Тель-Авива о предоставлении ему новейших вооружений.** Находящийся здесь министр обороны Израиля Ш. Перес заявил после переговоров с министром обороны США Д. Рамсфелдом, что Соединенные Штаты согласились продать Израилю 25 новых реактивных истребителей «F-15» на общую сумму 600 млн. долларов.

По заявке Тель-Авива США поставят Израилю опытные образцы этих самолетов, не дожидаясь, пока будет налажено их серийное производство. Перес сообщил, что в ходе переговоров с американскими официальными лицами достигнута договоренность в принципе о «широких поставках» в будущем другого новейшего американского истребителя-бомбардировщика «F-16». Эти истребители заменят 400 «фантомов» и «скайхоков», состоящих сейчас на вооружении израильских ВВС.

Народ Анголы победит

НЬЮ-ЙОРК, 18 декабря. (ТАСС). **Выступая на пресс-конференции в штаб-квартире ООН в Нью-Йорке, представитель Народного движения за освобождение Анголы (МПЛА) Элизиу ди Фигорейду подверг решительной критике открытое вмешательство сил империализма и неоколониализма во внутренние дела ангольского народа.**

Последние разоблачения в конгрессе и печати США подрывной деятельности ЦРУ, отметил представитель МПЛА, неопровержимо свидетельствуют о вмешательстве Центрального разведывательного управления Соединенных Штатов в дела Анголы. Мы решительно осуждаем такое вмешательство.

Отвечая на вопросы, представитель МПЛА подтвердил, что в военной подготовке и обучении мятежников из ФНЛА и УНИТА, не пользующихся поддержкой ангольского народа, участвует КНР. Он напомнил также, что оружие китайского образца, захваченное отрядами МПЛА, демонстрировалось недавно в Луанде.

Союз США, ЮАР и марионеток из ФНЛА и УНИТА создает серьезную угрозу миру на юге Африки, указал представитель МПЛА. Он подчеркнул, что в общей сложности на территории Анголы находятся сейчас четыре тысячи интервентов из ЮАР, еще 2,5 тысячи человек сконцентрировано на южной границе Анголы с Намибией.

ВСТРЕЧИ С ЛИДЕРАМИ МЯТЕЖНИКОВ

БРАЗЗАВИЛЬ, 18 декабря. (ТАСС). **По сообщению из Киншасы, президент Республики Заир Мобуту встретился в Мбандаке (Заир) с руководителями ангольских раскольнических организаций ФНЛА и УНИТА Роберто и Савимби.**

ФНЛА и УНИТА ведут вооруженную борьбу против законного правительства Народной Республики Ангола, возглавляемого Народным движением за освобождение Анголы (МПЛА).

ПЕКИН В «ТИХООКЕАНСКОЙ ДОКТРИНЕ» США

ВАШИНГТОН, 19 декабря. (ТАСС). **На заседании подкомиссии палаты представителей конгресса выступил помощник госсекретаря США по делам Восточной Азии и Тихого океана Хабиб. Он конкретизировал некоторые положения недавно выдвинутой президентом так называемой «новой тихоокеанской доктрины».** Основным элементом в сохранении глобального равновесия сил, сказал Хабиб, является развитие отношений Америки с Китаем.

После событий во Вьетнаме, заявил помощник госсекретаря, США пришли к выводу, что им следует попытаться вовлечь КНР в «новую структуру мира в Азии».

Как видно из этих слов, сейчас Вашингтон в свете крушения сайгонского марионеточного режима прилагает немалые усилия для активизации своих военно-политических блоков в Азии, в которых отводится определенное место и маоцзэдуновской политике. Примечательно, что в числе причин, обусловивших, по словам помощника госсекретаря, улучшение американо-китайских отношений, называется ухудшение советско-китайских отношений.

«ЛИШНИЕ» ЛЮДИ

ТОКИО, 19 декабря. (Корр. ТАСС). **Поеживаясь от утреннего холода, безработные выстраиваются длинной цепочкой у биржи труда в токийском районе Уэно. С каждой минутой растет очередь людей, желающих получить хоть какую-нибудь работу.**

Служащий биржи бесстрастным голосом зачитывает список работ и число людей, которые понадобятся сегодня для их выполнения. «Нужно шестьдесят человек», — говорит он. Остальные — их более 400 — понуро расходятся. Завтра на рассвете они вновь выстроятся у дверей биржи.

Такую картину можно наблюдать не только в Токио, но и в других городах страны. Например, в осакском районе Камагасаки ежедневно ожидают работы около 12 тысяч человек, но подрядов на вывоз мусора рытье траншей при ремонте дорог и другие работы обычно хватает лишь на одну тысячу. Поэтому вечером на улицах все чаще можно видеть безработных, прикорнувших в укромных местах.

По всей Японии проходит очередная волна единых действий за прекращение взвинчивания цен, за ликвидацию безработицы, которая, по официальным данным, достигла миллиона человек, за предоставление работникам государственных предприятий и учреждений права на забастовку.

НА СНИМКЕ: на митинге представителей трудящихся перед зданием министерства труда в Токио.

Фото Е. ЗАЦЕПИНОЙ.

Фотохроника ТАСС.

ВОКРУГ СВЕТА

КОМПАС ДРЕВНИХ ИНДИЙЦЕВ

ДЕЛИ. В старинных рукописях упоминается, что древние астрологи Индии пользовались инструментом, сходным с современным компасом, при закладке оснований храмов. Роль стрелки в этом приборе выполняла металлическая рыбка, плавающая в сосуде с маслом.

В местном краеведческом музее в городе Пуне среди самых драгоценных реликвий хранится древний компас, который, в отличие от современных, указывает не на север, а на запад. Это также сосуд с маслом, однако «стрелкой» здесь служит не рыбка, а птица, клюв которой всегда обращен к западу, поскольку намагничены ее расправленные крылья.

НЕОБЫЧНЫЙ СТОРОЖ

НЬЮ-ЙОРК. Братья Джеймс и Тим Шэрли долгое время уповали на увесистый замок, дабы уберечь от налетов грабителей оружейную лавку, которую они держат в Индианаполисе (штат Индиана). Но он оказался ненадежной защитой. В течение последних пяти месяцев в лавке дважды побывали взломщики.

Братья задумались над более серьезными мерами, которые оградили бы их от грабителей. Сначала они хотели приобрести собаку, затем — установить систему электронного «сторожа». В конце концов они решили завести у себя в лавке... льва. «Пижон», как прозвали зверя, оказался понятливым. Он уже научился приносить хозяевам брошенную палку и по ночам четко несет сторожевую службу.

ВОЛК-ПОПРОШАЙКА

ХЕЛЬСИНКИ. Каждый день к бараку лесорубов в Сяркяйоки, близ города Лиекса, приходит волк. Он появляется в одно и то же время, вечером, когда в барак с делянок возвращаются рабочие. Они прикармливают зверя остатками пищи.

Охота на волков в Финляндии запрещена, так как они стали в стране редкостью.

(ТАСС).

та. В отделение и на кафедру мы подбираем людей еще во время их учебы. Нужно, чтобы человек имел полное представление об избираемой области хирургии. Эти ребята способные... Занимаются научной работой. Но приходится и помогать, и подгонять. Вот пойду в отпуск и вплотную займусь их исследованиями...

— Наверное, для того, чтобы работать у вас, в особенной мере нужно призвание?

— Может быть, этому требуется другое определение, — задумчиво отозвалась профессор. И, помолчав, призналась с быстрой улыбкой. — Я, например, вообще не думала, что стану врачом. Мне были ближе точные науки, и после школы собиралась поступать в авиастроительный институт. Но в его общежитии не хватало мест. Время же было трудное, война шла... Так вот, койка в общежитии и определила мой выбор. И первые два курса мединститута училась я с четверки на тройку.

— Что же случилось потом?

— Потом?.. Внешне вроде бы ничего. Но на третьем курсе студенты-медики самостоятельно занимаются в клинике. И я впервые с глазу на глаз соприкоснулась с больными, впервые познала человеческие страдания, попала в операционную. Это, знаете, очень важный момент в жизни студента...

Да, с высоты сегодняшних дней трудно представить ту несклавную девчушку, впервые столкнувшуюся с чужой болью и начавшую осознавать глубину долга врача и своих обязанностей в будущем. Ведь с той поры прошли годы, слишком много пережито событий... Но выработанное тогда правило — к учебе и делу относиться серьезно, познавать предмет до предела возможного — помогало на всем пути и студентке, и врачу-хирургу, и ученому Амелиной.

Хирургом она стала не сразу. После прощания с Ижевском и институтом в далеком 1948 году, она была первым врачом в поселке прииска Апрельского с населением в пять тысяч душ и больницей на пятнадцать коек. Две фельдшерицы имел штат больницы, комнату для амбулаторных приемов и одно транспортное средство — старого мерина по кличке Бон. До райцентра от прииска было полсотни верст, до железной дороги — восемнадцать, таежным проселком.

Все было в жизни врача. Электричество до одиннадцати, вызова в метельные ночи, пожар в больнице, усмирение местных бабок-повитух, соперничавших с медицинским учреждением. Были бессонные ночи около больных детей, ушивание ран простыми иглами. И еще было одиночество в просторной холодной избе перед темным окном в лунные, от мороза звучные ночи...

Где же брала она силы на то, чтобы после шумных городских улиц, далеко от дома и студенческой братии, одной суметь прижиться среди незнакомых, грубоватых на вид людей, в заброшенном в таежную глушь поселке? Что же было в ней стержневым, главным, удержавшим на приамурской земле одну из пятнадцати однокурсников-выпускников, вместе с нею приехавших на Дальний Восток?

А было сознание своей полезности людям... Была верность долгу и делу, стремление выполнять работу как можно лучше, без остановок и успокоения, не считая часов, не подчиняясь времени суток. Работа забирала ее целиком. Приходилось быть терапевтом и акушером, хирургом и гинекологом... И быть нужно было хорошим, знающим специалистом. Она выписывала, просила у знакомых специальную литературу. По ее просьбе подруги прислали ей нужные реактивы, а райздрав, признавший Апрельскую больницу лучшей в районе, одарил доктора Амелину микроскопом. Теперь она могла на месте делать некоторые анализы...

Через два года Ольгу Павловну отправили на специализацию в Благовещенск. А по возвращении ей пришлось стать и организатором, и первым заведующим открытого при районной больнице хирургического отделения. Там, в Тыгде, она начала отсчет своих первых самостоятельных операций. В 1951 году она уже — врач-ординатор хирургического отделения областной больницы. В 1954-м — ассистент кафедры общей хирургии института. В 1961 году — кандидат медицинских наук, а еще через два года — доцент. В 1966-м Амелина возглавляет кафедру общей хирургии, а в 1969-м ей предложили возглавить кафедру факультетской хирургии. В 1971-м она становится доктором медицинских наук, а еще через год — профессором.

Простая, кажется, лестница. Закономерная, если исходить из того, что человек всегда начинает с малого. Но далеко не все профессора имеют такую восходящую в своей судьбе. У многих все в жизни складывается проще... Но опять же, если исходить из того, что мера счастья определяется трудностями, преодоленными на пути к заветному, ее доля окажется большей. Ведь у нее своя семья.

Для сына у нее почти не оставалось времени. Но так уж повелось, что яркая, хотя и трудная жизнь идущего рядом, а тем более родного человека — матери или отца, — становится примером для младших. И когда, после окончания десятого класса Владимир сообщил матери: «Я подал документы в ваш институт...», она обрадовалась, но, не подавая виду, с присущей сдержанностью, ответила:

— Хорошо, посмотрим, что из тебя получится...

Сын учился... На третьем курсе он записался в хирургический кружок. А теперь уже позади и диплом с отличием, и волнения первых дней самостоятельной работы, и первые операции, которые он проводил вместе с матерью...

Конечно, Ольга Павловна могла остаться хирургом, причем хорошим хирургом. Но она знала, что и отличный хирург, познавая определенную область медицины, со временем подходит к стене, в которую упирается до него проложенная тропа. А торили ее те, кто делал свои шаги в науке, кто приподнимал занавес над неизвестным. Для того, чтобы отодвинуть стену и шагнуть в неизведанное, нужны чьи-то усилия, смелость и одержимость в желании своим открытием помочь сотням людей, страдающих от тяжелых недугов.

Ей кажется, что начало ее собственных научных исследований было сделано давным-давно. Сложно определить время того первого шага... Да и зачем? Главное — он был сделан. Решившись, она подготовила свою первую статью, которую переписывала десять раз по настоянию шефа, профессора Б. Л. Бронштейна, требовавшего от нее своего стиля, краткости и точности в определениях. А решившись, она взяла тему, на которой срезался один из хирургов, начала первые эксперименты. А вернее, начала жить в особенной круговерти, в которой переплетались работа, учеба, семья, операции в клинике, занятия на кафедре и эксперименты, эксперименты... Она вела исследования без творческих отпусков, без освобождения от учебной работы, ночных дежурств, операций.

Было трудно.. Может, потому и кажется, что давно это было, что слишком много лет прошумело...

В медицине лидеры не избираются. Ими становятся. Тогда они признаются, тогда у них появляются последователи. И, наверное, не менее ценно то, что уже другие, ученики Ольги Павловны, расширяют проложенный ею путь. Только в этом году под ее руководством шесть человек закончили большое комплексное клинико-экспериментальное исследование, посвященное восстановительным операциям на кишечнике при самых разных заболеваниях. И наибольший вклад в общее дело вносят Анатолий Леншин, Виктор Кривша, Владимир Чижов, которые в ближайшее время заканчивают подготовку своих диссертаций.

Но Ольга Павловна как научный руководитель намечает новые темы, ее внимание привлекают новые задачи. Их выполнение потребует усилия всех ее учеников, с которыми она постоянно находится рядом, плечом к плечу, как в эти минуты у операционного стола...

...После первого разреза уже прошло полтора часа. Операция заканчивалась. Пораженный участок кишечника удален, и Ольга Павловна, понаблюдав, как Кривша и Чижов ушивают брюшную полость, попросила их заканчивать работу и вышла из операционной.

Через несколько минут, переодевшись, я вернулся в знакомый кабинет. В углу скучал остывший чайник, трепыхались на окнах легкие шторы. И может, оттого, что солнечные лучи уже не заглядывали в окна комнаты, от ее стен, от бумаг на столе профессора, от приборов и даже стульев повеяло непонятной усталостью.

Не той уж, не утренней была и хозяйка кабинета. Опустившись в кресло, она положила руки на подлокотники и проговорила, чуть пошевеливая пальцами:

— По командировке я месяц пробыла во Владивостоке и не оперировала... А для хирурга это плохо. Как бы ни была высока его категория — он должен оперировать постоянно. Чтобы сохранить в форме руки, их силу, точность движений...

Слова профессора заглушил басовый раскат грома. В комнате враз потемнело, и за открытым окном затопал, зашумел, набирая силу, долгожданный дождь. Вместе с влагой он принес резкую свежесть, и в кабинете потянуло прохладой.

— Как хорошо! — с необычайной легкостью заметила Ольга Павловна. — Знаете, как страдают больные от жары... Особенно оперированные. Да и в операционной духота просто обессиливает. Вчера Кривша делал сложную резекцию желудка. Операция шла почти четыре часа, а в операционной было тридцать шесть градусов... Представляете?

Заглянул в кабинет и Валерий Яновой. Он сообщил, что больной уже перевезен в палату.

— Хорошо, — отозвалась Ольга Павловна. — Я сейчас зайду, посмотрю его...

Еще через несколько минут на профилактический осмотр к ней должен был прийти человек, перенесший такую же операцию несколько лет назад... Время профессора Амелиной входило в обычный порядок, разграниченный часами, встречами, консультациями, осмотрами...

А как хорошо было на улице после дождя! От влажного воздуха, от легкой прохлады, напоминавшей запахи белого снега. Белого, как халат хирурга, как маска на его добром лице.

г. Благовещенск.